新京日日新聞
夕刊 六月二日
本紙定價 一部五錢 一ヶ月壹圓
廣告料金 普通一行 壹圓五拾錢 特別一行 貳圓五拾錢
發行所 新京永樂町四ノ一 新京日日新聞社
電話〔編輯局專用(3)三二〇五 營業局專用(3)三二〇〇
發行人 十河榮忠
編輯人 松本勇
印刷人 水越内之介

染京外ル 旗 新京・奉天 部旗店時計谷中

敗戰の國民政府 遠く昆明落ちか

一旦長沙、貴陽に危急を避く

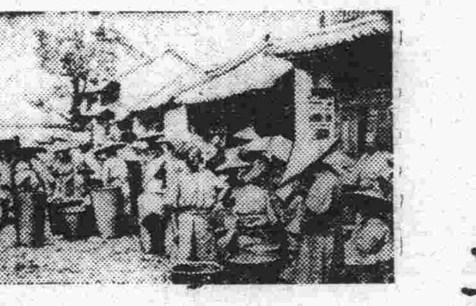

【香港二日發國通】さきに徐州會戰に大敗し今また敗色歴然たる開封會戰を前にして國民政府は周章狼狽、早くも漢口落ちの準備を進めつゝある事が卅一日のニューヨーク・タイムス紙によつて報ぜられたが、二日當地に達した情報によれば、國民政府は一先づ危急を長沙に避け、さらに貴陽を經て雲南省昆明に逃竄する模樣である、これがため昆明にはすでに軍官學校、政府員宿舍などの準備が着々行はれつゝある、昆明遷入の上は蔣介石はこの天然の要害を據點とし貴陽、桂林、重慶を國防第一線として最後の抗戰を試みんとするものゝ如く前記三地點と昆明を結ぶ自動車路ならびに雲南ービルマ間の自動車路は俄然國防の大動脈として重視されるに至つた

龍主席露骨に反對

國府部内でも異論百出す

【京城國通】確實なる方面より達した報道によると、徐州碭山、歸德、蘭封と隴海線の要衝を旬日を出ずして攻略され、國民政府第二の首都漢口も愈よ日本軍の正面にさらされて、その戰略的不安は刻々増大し再び遷都問題が焦眉の急となつて來たが、その候補地の一である重慶は四川省官民の猛烈な反對から望み少なく又他の候補地昆明は雲南省主席龍雲が諸機關を總動員し崩潰の一路を驀進しつゝある漢口政府が雲南に移轉して來ることは無風狀態にある省内に波瀾を捲き起すのみならずその結果蔣政權の沒落に捲き込まれる惧れがあるとの理由で愈よ露骨に反對の意思表示をなしてゐる、さらにまた國民政府部内でも假令四川、雲南兩省民の反對を押切つて兩地の何れかへ政府を移轉するとしても重慶の場合は英國援助を期待するに好適地でなく又昆明の場合はソ聯の援助を受くるには地勢上絶對不可能なので各種の異論が沸騰して居り、結局何處かに落着くとしても從來の如く英ソ兩國よりの援助は見込なく遷都と共に國民政府の抗日戰力は益々低下を來し事實上沒落の運命は免れないと見られて居る

廣東空襲に對する 非難は當らず

シンガポール新聞紙所論

【シンガポール二日發國通】日本軍の廣東空襲に關し支那側は旺んにデマ宣傳を行つてゐるが、當地新聞紙は一日の紙上に廣東は軍事上の重要據點である旨を指摘して左の如く述べてゐる

空襲により多數非戰鬪員を死傷せしむることに對し世界輿論がこれに反對であることは日本側亦これを知つてゐる、支那が廣東は非防備都市であつて武裝もされてをらず軍事的重要性がないといふのは當らない、廣東は支那軍の重要據點で附近には多數の軍事施設があり、從つて日本空軍の目標も多數存在するわけだ

外人宣敎師を 國府が慘殺

【北京二日發國通】共產黨を擊滅させる理想の下に努力を續けつゝある在支天主敎宣敎師は、今回の日支事變が日本の防共聖戰であるといふ見地から欣然日本に協力しつゝあるが、容共政策及び列國干涉誘致政策をとりつゝある國民政府は遊擊隊に對して「日本軍占領地域内の外國宣敎師を慘殺せよ」との指令を發したので、すでに數名の宣敎師はその犧牲となつてをり、過般來行方不明となつてゐたドイツ宣敎師（韓縣天主堂）ベーク氏は去る五月十九日襄莊、臨城間の郭において崔五を頭目とする共產便衣隊に慘殺されたことがこの程に至り漸く判明した

板垣中將陸相就任

杉山大將は軍事參議官に

〔東京國通〕杉山陸相は本日軍事參議官に補せられ、その後任は板垣征四郎中將に決定、三日午後二時二十分内閣より發表された

柳林集を占領

【北京二日發國通】隴海線南側地區を敗敵を追つて西進中のわが〇〇部隊は去る廿七日早朝柳林集（歸德東南約廿キロ）附近で數千の敵と遭遇、激戰の後これを擊退して同地を完全に占據したが、同戰鬪で敵の遺棄死體は千二百に達した、また一方〇〇部隊は渦河を渡つて去る三十一日亳縣を占領したが、亳縣の戰鬪においては敵の遺棄死體約五百があり、輕機七、その他多數の鹵獲品があつた

蘭封附近の 敵大部隊を擊退

敵の死傷二萬を突破

【北京二日發國通】蘭封附近隴海線北側地區の我軍に對し優勢なる兵力を擁して包圍反擊を繰返しつゝあつた敵は我軍の巧妙なる作戰により二日來退却を

開始 した模樣で戰線の動搖蔽ひ難いものがある、即ち蘭封、開封間に十五個師二十萬の大軍を集結した敵は多數を恃み一擧にわが〇〇部隊の潰滅を企圖し考城、杞縣、陳留、開封の東南西三方面より包圍陣を固め逐次これを縮小、次でわが賀河渡河點たる陳留口にまで逆襲し反擊の擧に出で、我軍は一時敵の包圍下に陷つたが巧妙なる作戰と勇戰奮鬪の結果、敵の反擊は效なく多大の損害を被つて擊退され敵の損害は實に二萬を突破するに至つた、二日わが飛行隊の偵察によれば、黄河々岸に沿ふ地區及び陳留、杞縣西方地區の敵大部隊は雪崩れをうつて西方に退却中で、開封東方十五キロの興隆集附近では火砲を滿載した數個列車が西方に遁走するのが認められた、敵の動搖はわが有力部隊の西進が豫想外に急速に行はれ、杞縣陳留の如き開封防衛上の重要前線陣地の陷落が早くも目睫の間に切迫したに基くものであつて、敵將胡宗南のわが軍包圍企圖は見事に打ちのめさるゝに至つた、かくて敵前衛據點の奪取によつてわが軍の意氣ますます盛んにして開封攻略の

體勢 はこゝに完成され、京漢線南段に對する重壓は加重しつゝあり、開封、鄭州間の戰雲いよいよ濃厚なものがある

政友總裁問題 中島、鳩山 兩派對立

【東京國通】政友會總裁問題に關する政友會の第三次緊急代行委員會は二日午後三時より芝三縁亭に開會、鳩山氏より前日來の懸案たる中島鐵相を總裁に推擧する件に關し正式に「自分としては總裁は公選によつて決定することが當然であると考へてゐるので中島鐵相の推擧については遺憾ながら贊成出來ない」旨を述べ、强く公選論を主張、これに對し前田、中島、島田の三氏は黨内和平のため出來るだけ公選を避けられたいとの意見を開陳して鳩山氏の翻意を求め結局結論に至らず三日午後三時より更に第四次會談を續けることゝして同五時散會した

滿業子會社の 管理法補修改訂

經濟、產業兩部で考慮中

滿洲重工業開發會社の內地子會社への投資及び貸付に對しては政府は同社管理法第二條に於て

更に 重要財產の處分及び擔保の提供に對しては同法第十九條にて夫々その都度政府の認可を要する旨を規定して同社の內地關係子會社への資金及び財產運用に對しては一應嚴重なる監督を行ふ建前を採つてゐるが、實際に於て前記各件につき一律にその投資及び重要財產處分の對策となるべき關係事業の種類の如何を問はずその都度政府への屆出要認可の手續を採らせることは一部の事業に關する限り必ずしも必要としないものがあるので、政府は近く同社と折衝の上管理法第二條及び第十九條の運用に關する補修的取極めを行ふことになり目下經濟部及び產業部にて考慮中である、卽ち管理法第二條の後半（但し本邦における鑛業に對し投資する場合の外主管部大臣の認可を受くることを要す）

及び 第十九條（當社は主管部大臣の認可を得るに非ざれば重要財產を讓渡し又は之を擔保に供することを得ず）はそれぞれ內地子會社に對する同社資金および財產の運用に關して一定の認可標準を以て無用の運用を制限することとあるべきを規定したものであるが、實際においては同社が滿洲國內においてその第一種事業（滿洲國內に當るべき鐵鋼業、輕金屬工業、自動車及び航空機製造業、石炭鑛業）と附帶事業、前記第一種事業の外附帶的に投資することを得る金、亞鉛、鉛及び銅その他の鑛業）を遂行するに當つて同社と內地關係子會社との聯繫を必要とする部門は自らその關係事業の對象及び種類を限定するものであつて、從つて同社が滿洲國內における事業を運營する上に於て絕對に內地關係子會社との聯繫を必要とするものに就ては必ずしも一律にその屆出要認可を必要としないものがあるのであつて、政府の企圖する

點は 卽ち管理法第二條による投資の件及び第十九條に依る重要財產の處分につき一定の認可標準を樹立してその範圍內において、その都度屆出認可を要しないものには包括認可事項として一括して認可を與へ置き、その他を屆出認可事項として社業範圍の確立と事業の運營に資せしめんとするものであり、而して包括認可事項の標準としては大体これを同社が滿洲國內に於て經營に當るべき第一種事業及び附帶事業々其他日滿產業提携上必要と認むるもの〻三種に分類して投資、財產處分、擔保提供の三件に就き夫々條件を附する方法を採る筈であるが、從つてこれら三件の標準は大要次の如く分類されるものと思はれる

一、投資の件

包括認可事項を次の三種に分類する

1 滿洲國內における第一種事業と同種の事業—日產自動車

2 滿洲國內の事業を遂行するに當つてこれが原料供給及び基礎設備供給に關係ある事業—日立製作所

3 日滿產業提携上投資繼續を必要とするもの—日本水油脂、日產化學

その他の內地事業投資及び新規投資を要屆出認可事項とする

二、重要財產の處分の件

前項の123三種に屬する分は大体當該會社の株式總數の三分の一（同社事業を支配する上において絕對必要と認められる最低限度）を限度として包括認可を與へ、同上步合を缺くべき處分についてはその都度屆出の認可を要することゝし、その前項における要屆出認可事項はこれを一括して包括認可事項とする

三、擔保提供の件

滿洲における第一種事業に對する擔保提供は包括認可を承認し、更に前項123の三種事業に相當する場合は同じく包括認可事項としその他の事業に提供する場合は屆出認可事項とする

外國筋の惡宣傳を 天津總領事館反駁

“支那民衆の利益と機會均等”

【天津二日發國通】今次中國兩政府が行つた第二次關稅改正に對し一部外國筋では惡意の宣傳をなすものもあるに鑑みわが天津總領事館では二日左の如き當局談を發表した

こゝ一兩日中の新聞紙を見るに外國某通信社の電報として惡意に滿てる誹謗記事が揭げられてゐるのは甚だ遺憾である、今回發表された關稅率は去る一月に引下げられた廿品目を除いては一九三一年に舊國民政府が關稅自主の建前において行つた關稅率に還元したまでゞあつて當時關係諸國も欣然これに贊意を表してゐたのである、從つて今日に至つてこれを親日的稅率であるなどゝは言へないものである、要するに臨時政府としては今回の改正によつて特に日貨排斥を目的とした三五年の排日關稅を是正してこれを妥當と思はれる三一年の關稅率に還元したまでゞあつて日本に對してのみ都合の好い樣に作られたものでは決して無い、しかも今回據置となつた廿種品目も單に日本からの輸入のみを目的として作られたものではない、支那一般民衆の福祉增進を建前として目論まれたものであるから、この意味から言つても何れの國も全く機會均等である

國府新關稅誹謗

【上海二日發國通】臨時、維新兩政府の關稅率改正實施に關し漢口政府スポークスマンは一日夜左の如き意見を發表した

支那民衆の利益を目標とし改正ではなく日本側の利益のためなりと曲解してゐる、卽ち

日本人がその占領地域支那海關によつて新關稅率を實施せるは日本人の利益を增進するに過ぎず、日本側は支那海關を破壞して支那が行使中の全國共通の稅則を破壞した、日本のこの擧は日本人と他國人との貿易上の競爭に臨時の利益を得んがためである、國民政府は日本のこの種の干涉に對應するため必要と認めるところの方策をとるやう考慮せざるを得す

シャム前經濟部 大臣十二日來京

暹羅國前經濟部大臣プラサラサス氏は二日東京出發十二日來京することになつた、同氏は昭和十年九月赴日爾來東京三井暹羅室にて日本に於ける財政、經濟及び產業など各般に亙り調査研究中であつたが今回歸國に先だち滿洲國の現狀を視察し各關係方面と懇談する豫定である

氏家中將入滿

海軍省軍需局長氏家中將は渡邊副官を帶同二日午後四時入港の熱河丸で來連、ヤマトホテルに入つたが、大連では中央試驗所、滿鐵、滿化等を視察、四日北行撫順、鞍山、四平街等の燃料關係方面視察の上歸

吉利 整形 内臓 一般 外科
吉利医院
中央通り四六番地・大新京日報社南隣 電話(3)三四九〇番

京する筈である

人事往來

着京

▲阿部敏雄氏（厚生省官吏）二日東京大都ホテル
▲服部良之助氏（雜貨商）同
▲川崎芳虎氏（會社員）同國都ホテル
▲田島喜一郎氏（同）同
▲興津時馬氏（熱河鑛山）同
▲原田耕作氏（朝鮮商工）同
▲越智繁二氏（木材商）同
▲中井龍太郎氏（大倉商事）同
▲阿部太郎氏（滿鐵社員）同
▲中山忠三郎氏（內務省官吏）同
▲村上錦藏氏（三菱商事）同
▲井上覺造氏（食料品商）同
▲彡浦正俊氏（醫師）同
▲安藤一雄氏（官吏）同蓬萊
▲海野義雄氏（同）同
▲平野健造氏（同）同
▲三毛正一氏（同）同
▲上泉四郎氏（商業）同向陽ホテル
▲下瀨嘉吉氏（電業）同
▲仲西三郎氏（代議士）同
▲青山勝藏氏（會社員）同
▲野崎貞俊氏（大倉土木）同
▲海老孜氏（同）同
▲保坂隆一氏（技師）同ヤマトホテル
▲世良正一氏（滿業）同
▲佐藤嘉三郎氏（會社員）同
▲小倉民之助氏（同）同
▲山崎龍一氏（同）同
▲二川義二氏（鞍山市公署）同國際ホテル
▲久原市次氏（敎員）同
▲衞藤定義氏（同）同
▲中山子行氏（吉林商工公會）同
▲澤田哲三氏（吉林市公署）同
▲宮田體市氏（土木業）同
▲藤井正氏（官吏）同
▲米倉勝人氏（滿炭）同
▲川上圭一氏（辯護士）同中央ホテル
▲川村五郎氏（會社員）同
▲鈴木重雄氏（同）同
▲藤田福一氏（同）同
▲團野昇三氏（滿鐵消組）同
▲飯島德治氏（淺野物產）同都ホテル
▲益田義氏（同）同
▲二本柳忠義氏（同）同
▲菓子藤次郎氏（會社員）同富士屋旅館
▲久保田伊一氏（同）同
▲出積準天氏（同）同

出發

▲東條英機中將 三日午前十時發はとで東京へ
▲森林氏 東京へ
▲大原義哉雄氏 奉天へ
▲田中末治氏 吉林へ
▲中出安治郎氏 奉天へ
▲內山隆道氏 同
▲遠山喜代四氏 同
▲平野三千三氏 同
▲杉田信一氏 哈市へ
▲松本福督氏 同
▲岡尾明男氏 奉天へ
▲內丸最一郎氏 哈市へ
▲高田克氏 遼陽へ
▲久保佐一郎氏 哈市へ
▲小堀金城氏 齊々哈爾へ
▲長沼稔氏 公主嶺へ
▲藤崎鶴氏 奉天へ
▲高山初市氏 同

その日〳〵

□ 更にまた友邦獨より來る、しかも實際的成果もたらすことを期して

□ われらはその良き結實を期待し、再びヂエン・ヂエヌートを叫ぶ

□ ともにこれ防共、躍進の國加ふるに經濟關係の緊密化を以てし契りを固くしよう

□ 外國のデマ宣傳が續く、何しろ正義も蹂躪してやらねばならんので

□ この際、宇垣外交の第一石互然と置かれることが期待される

國寶松竹文樂座人形芝居

六月七、八日二日間

入場料金三圓均一

藝題

（一）舞踊 助六

（二）清元 色彩間苅豆（かさね）

（三）長唄 京鹿子娘道成寺

（四）義太夫 皇國の精華 血染の傳令

（五）常盤津 戻り橋

文樂人形 桐竹紋十郎 吉田文五郎 吉田正文龜 吉田玉幸 吉田文作 吉田文之助 桐竹紋技 桐竹紋司 吉田玉昇 吉田玉市 吉田玉丸 吉田多三郎

長唄 杵屋宇太藏 杵屋彌三郎 杵屋宇之助 阪田仙一郎 三味線 杵屋勝正治 杵屋勝芳郎 杵屋勝喜郎 杵屋勝金治 鳴物 笛 梅屋竹藏 小鼓 梅屋福佐久 小鼓 梅屋一太郎 太鼓 梅屋勝正次 太鼓 梅屋勝松

常盤津 常盤津菊路太夫 常盤津〆尾太夫 常盤津兼和太夫 三味線 常盤津菊八 上調子 常盤津菊一

清元 清元和歌尾太夫 清元寅榮太夫 清元家我美太夫 三味線 清元和三太郎 上調子 清元松之助

義太夫 竹本綱之助 三味線 竹本宗吉

特別出演 花柳悅太郎

於 滿鐵社員俱樂部

イタリー經濟使節 愈よ今夕國都入り
全市を擧げて歡迎しませう

防共の契も固く更に經濟的提携によつて搖ぎなき滿伊國交の基礎を作るべきイタリー經濟使節團は昨日大連に入港けふ午後六時廿分着あじあで四平街まで出迎の蔡外務局長官等とともに來京する、嚢にパウルッチ侯を團長とする訪日親善使節團の來滿は日滿伊兩國民の親善關係に對する精神的結合を强く、かつ深くする上に多大の成功を收めたが、今日來京するイタリー經濟使節は日滿伊の經濟的提携の途を拓くものゝ期待される【寫眞は大連で兩國代表の握手】

牝狼贈呈式 四日市公署で

伊國經濟使節團一行は三日午後六時二十分「あじあ」で來京するがローマ市より新京特別市に贈られる牝狼の像は一行が携行し四日午後二時四十分より市公署で贈呈式を擧行することとなり特命全權大使エットレ・コンティ團長より特別市長に手交されることとなつた

松岡總裁

松岡滿鐵總裁は十日頃株主總會のため東上する筈であるが、それに先だち關係機關と打合せのため四日頃飛行機で來京の豫定である

傳染病跳梁期を控へ 接客業者に豫防注射
一萬五千人に一ケ月に亘り

傳染病跳梁期に直面し豫防の完璧を期して國都の防疫各機關も愈よ本格的に活動を始めたが、これ等夏季諸傳染病の豫防上また公衆衞生の保持上接客業者の保健如何は最も密接な關係を有し一日も放置することの出來ない重大問題とされてゐるところで首都警察廳に於ては轉ばぬ先の杖とあつて管下一萬五千餘名の接客業者につき來る十日より七月十日まで向ふ一ケ月間に亘り健康診斷を實施することゝなり各署に對し實施上完璧を期するやうそれ〲通牒を發した

モヒ中の盜み

二日午後八時頃大馬路々上を徘徊する擧動不審の一半島人を大經路署下瀬刑事が發見取調の結果、右は京城生れ滿洲圖書株式會社印刷工張寅洙(二六)で强烈なモヒ中毒患者であるが本年二月奉天に於て同市浪町九金某及朱、から洋服三着を竊取、東京圖書會社に於て前後六回に亘りモーニングその他洋服(時價三百餘圓)を竊取入質してモヒ購入せる旨自白した、尙餘罪取調べ中である

活字用鉛版を 四千斤盜む

大經路署司法係では四月上旬頃から城內三馬路滿人某古物商に活字用鉛板が賣却する擧動不審の滿人男あるを聞き込み不正品と睨んで鋭意警戒中であつたが、偶々去月廿六日またしても鉛板十數枚を賣却し金の取引を卅一日に行ふことを探知したので同署二田口刑事が張込み何喰はぬ顔で店にやつて來た滿人三名逃れを一網逮捕嚴重取調べたところ一味は市內某新聞社に勤務する印刷工河北省生れ米仲三(二九)、張寶店(二一)、鄭満臣(二六)で同社の重要地位にある本籍茨城縣筑波郡吉沼村櫻川虎太郎(三五)=假名=の指圖によつて本年二月頃から鉛板四千數百斤時價千二百餘圓を竊取賣却せる旨自白した、同署では直ちに主魁櫻川を引致し目下餘罪嚴重取調べ中である

板垣中將 杉山陸相と會談

【東京國通】二日晴れの入京をした板垣征四郎中將は三日午前八時半陸相官邸に於て杉山陸相と會見、先づ歸還の挨拶を述べた後任務を瑞告し、更に當面の重要問題について協議を遂げ會談約一時間にして同九時三十五分辭去した

省長會議に次ぎ 次長、參與會議
五ケ年計畫、治安肅淸を期す

滿洲國政府では本月十三日より三日間に亘り全滿省長會議を開催して産業五ケ年計畫、國內治安肅淸工作等につき中央の根本方針を指示すると共に地方行政狀況を聽取し種々協議を重ねるが、更にこれが萬全を期するため省長會議に引續き各省次長、參與官會議を二十七日より三日間に亘り國務院で開催することゝなつた、街村制を中心とする地方制度の整備、金融、農事合作社を含む地方金融、産業の諸問題、及び地方警察行政の浸透、教育諸問題に關する中央の方針等のほかに過般公布をみた文官令の實施及び近く公布をみる官吏恩給制度等幾多重要問題につき忌憚なき意見の交換をなし中央と地方省公署との連絡緊密をはかるものでこれ會議の成果は期待すべきものがある

あすは齲齒豫防デー
日本側各學校では 齒磨敎練や講話
健全なる身体は先づ齒から

あすは齲齒豫防デー、ムシの音を六四に通はせた六月四日の齲齒豫防デーには日本側各學校では「健全なる身體は先づ齒より」のモットーの下に全兒童生徒へ齒の如何に大切なものであるか、齲齒は短命の因であるとさへ言はれてゐる恐しいものでこれを無くするには生長期の學校時代の豫防こそ大切であると種々の行事で知らせることゝしてゐる

一、口腔衞生講話
齒科醫又は校長先生から齲齒についての種々の注意がある

二、齒磨敎練
各學級において齒磨法の實際を適當に指導する

三、優良者表彰
齒牙並に口腔狀態の優良者を各學級一名を選んで敎務部より表彰して當日各校で表彰式を行ふ

四、標語及びポスターの募集
兒童生徒が如何に理解してゐるかを知ると共に、結を養ふ爲に標語及びポスターを募集して優良者を表彰すると共に成績品の展覽を行ふ

學生武道豫選 新京で開催

每年東京で擧行される全日本學生武道大會滿洲豫選は從來大連で擧行されてゐたが今年からは國都新京で開催することゝなり、六月十九日始めて新京で盛大に行はれることになつた この程正式決定、場所その他の具體案については近く關係者間に於て協議することゝなつた

警察總監巡閱

首都警察廳管下警察署及消防署に對する警察總監の巡閱は三日から月末まで向ふ一ケ月間の豫定で實施するが、そのトップを切つて長春大街消防署の巡閱を三日午前八時より開始した、第一日三日は佐藤警正久川警佐以下數名の隨行官によつて警察事務を檢閱したが總監の巡閱は第二日四日に行ふ

運轉手試驗 合格者發表

去月十七日首都警察廳に於て施行した自動車運轉免許試驗合格者は三日左の通り發表あつた、尙合格者は所轄警察署に出頭免許證の交付を受けられたいと

▼普通免許の部 磯飛鐵彌、專頭正一、金正介、李在英、金淳官、李根榮、大野俊亮、安岡七、藤城不二雄、黃英植、崔永二、安大興、森內藏一、盧益星、安七星、石光茂作、相馬武次郎、丸山永作、崔鶴鳴、黃昌煥、郭孝準、朴平俊、尹斗日、朴俊秀、柴田剛、岩見裕一、尹白雲、河野武輝、洪弌五、宋光春、長柄武三、劉仲逸、金允赫、李富陽、李佳恒、桑原行雄、林寬一、張佐卿、吉野萬吉、金子幸吉、柴田哲太、山田只義、王福初

▼特殊免許の部 塚原勝

東條中將赴任

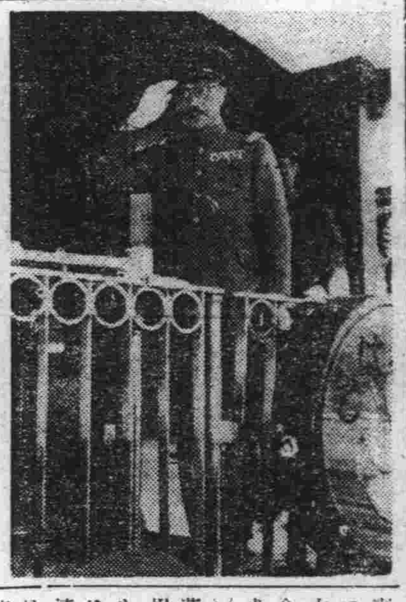

在滿一年有半關東憲兵隊司令官、關東局警務部長及び關東軍參謀長として滿洲に偉大な足跡を殘した輝く新陸軍次官東條英機中將はいよ〱東京に赴任することゝなり、濱田大尉及び中將夫人勝子さん、令孃光枝さん(一二)滿喜枝さん(一〇)君枝さん(一六)幸枝さん(七)のほか長男英隆氏夫人幸子さん、その長男英勝ちやん(二)の大家族を伴ひ三日午前十時新京驛發はとで日滿官民の歡送裡に大連經由東京に向つた、驛頭には石原參謀副長はじめ關東軍諸星、大使館、關東局、滿鐵その他特殊會社首腦部ならびに張國務總理はじめ各部大臣各參議、星野總務長官、溥傑上尉夫妻その他國防婦人會關係の日滿名流夫人等無慮三百餘名詰めかけ近來稀に見る豪華な見送りで東條次官は張國務總理と固く握手を交はし、また勝子夫人も自分が手塩にかけた國防婦人會の會員達に「またお眼にかゝりませう」と別れを惜しむなど在滿期間が永かつたゞけに送る人も送られる人も感慨無量の面持であつた、なほ東條次官一家は大連に一泊、四日乘船內地へ向ふが、次官のみ福岡より旅客機に乘換へ東京へ直行の豫定である(寫眞は新京驛で)

五十萬圓の大ガラを 三井社員獲得

【シャトル二日發國通】世界射倖ファンの血を沸かす恒例のアイリッシュ・スイープステークス定期競馬は一日アイルランドで擧行されたが驚く勿れ十五萬ドル(五十萬圓餘)の一等賞金をシャトルの三井物産支店員が獲得大評判になつてゐる、この好運兒はブラックシープ(黑い羊)の匿名を用ひて居り物産支店では同氏の本名については口を緘して語らない

新潟縣慰問使

新潟縣代表在滿皇軍部隊慰問並に移民地視察の縣學務部長岡利和氏一行廿一名は北滿の慰問を終へ三日午後二時哈爾濱より着京國都ホテルに投宿在京各機關に挨拶懇談を遂げ四日午後十一時發列車で南下する なほ縣人會では四日午後六時半より賓宴樓に於て歡迎會を催す

新潟縣皇軍慰問使 新潟縣學務部長岡利和、新潟縣會議員田代兼太郎、同高橋幸吉、同中村藤朗、同金子甚造、同川上昌司、同荒木英男、同井上乙吉、高田市長江坂德藏、西蒲原郡巻町長龜山常吉、岩船郡女川村長横山又四郎、三島郡關原町長高木信吾、古志郡下川西村長田邊孫市、南魚沼郡六日町長中俣廣義、東頸城郡下保倉村長村松正治、西頸城郡糸魚川町長小林庸臣、東蒲原郡津川町長齋藤德平、隨員新潟縣屬北村一二、同田中正男、北越新報記者桑山顥、新發田新聞記者伊藤不二穗

銃後明朗譜
除隊兵等の就職率 百パーセント
寄せられる感謝と同情

【東京國通】除隊兵及び今次事變應召解除者の就職は銃後國民赤誠のバロメーターとして注目されてゐるがこれを飯田橋、神田橋の府市兩職業紹介所軍人係について質すと、除隊兵は年が若く身體も强健であるため軍需工場はじめ各會社工場から引張り凧の有樣で求人申込は常に三四倍に達してゐる、應召解除者は年齡その他において除隊兵に比べ幾分のハンディキャップを免れないが、それでも既に八割の就職決定を見て殘りその他も目下交渉中で遠からずして大部分の決定を見る模樣である、又傷痍軍人の就職狀況は意外な好成績で飯田橋府職業紹介所では最近廿五人の傷痍軍人が全員就職決定したといふ朗かな記錄さへ持つてゐる、この好成績は府市職業紹介所軍人係の活動もあづかつて力あるが何よりもこれら傷痍軍人に寄せられる世間の感謝と同情を見逃してはならない、日本橋某百貨店よりは神田橋市職業紹介所軍人係に「應召解除者にして特に傷痍軍人たること」といふ但書つきで求人申込があるなどこのところ傷痍軍人大歡迎の有樣で、府市職業紹介所でも今度設立された傷兵保護院と手を組んで傷痍軍人の職業再敎育から就職に〱銃後の堅陣を固めつゝある

戰傷死者の名譽を 戶籍面に明記

【東京國通】皇軍の聖戰に參加し名譽の戰傷死を遂げた勇士も戶籍面にはたゞ死亡と記載されるだけで陣中の名譽が表示されてゐないので銃後各方面から遺憾とされてゐたが二日司法省では民事局長より各地方裁判所に通牒を發し以後戰傷死の軍人軍屬に對しては何々附近の戰鬪において受傷何年何月何日何々において死亡と明記することに改めた戰死者に對してはすでに昨年十月十五日附通牒で戰死と記載されることに改められてゐたもので戰傷死者の家族も肩身が廣くなるわけである

女相撲始まる

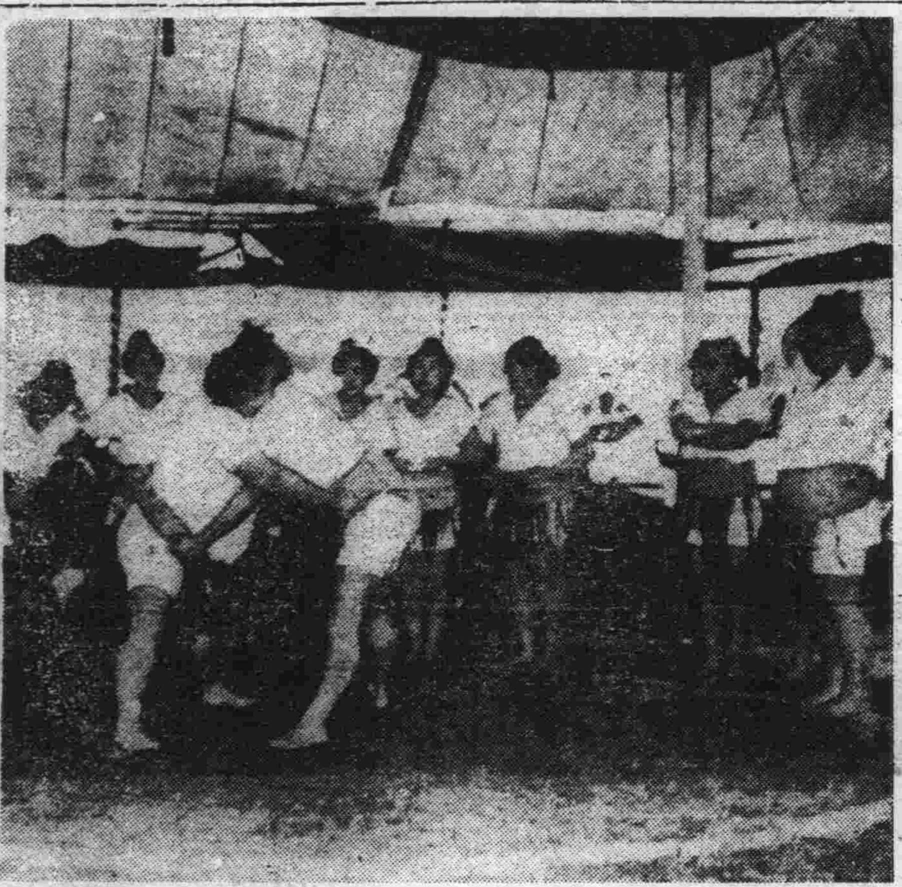

大連奉天の人氣を沸騰させて來た石山女相撲玉椿、千歲、立山等一行三十七名は愈よ本日より日本橋通り日滿百貨店横空地で新京場所十日間の幕を開いた、紅白戰五人抜き、腹上餅つき、俵積の力藝や相撲甚句、手踊などの餘興が喝采を賑はし開幕早々大入りの盛況を呈した

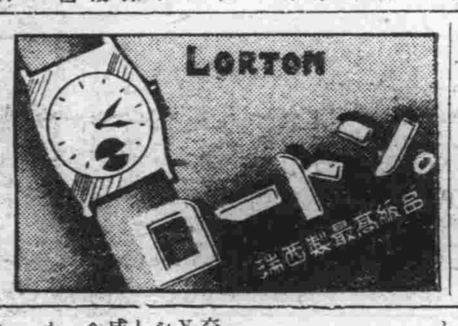

防衛會議第三日

滿洲國土防衛の完璧を期す準備敎育防衛講習會第三日は六月三日午前八時から滿洲國々務院で開催午前八時から十時まで久保中佐より避難所の施設に就て說明あり十時半から正午まで國務院總務廳一部の訓練を行ひ、午後二時から日滿軍人會館に於て電業阿部氏より燈火管制の一般說明があつた、なほ午後は八時から十時まで燈火管制實地敎育があつて日程を終る豫定である

蹴球大會準決勝

奉天各部對抗蹴球大會第六日の司法部對中銀、交通部對總務廳の準決勝は二日午後一時から中銀グラウンドに於て擧行、結果次の如く交通部と司法部が勝ち殘つて覇を爭ふことになつた

司法部 4 {1―1、3―0} 1 中銀

交通部 1 {1―0、0―0} 0 總務廳

日獨庭球第二日

【ベルリン一日發國通】日獨交驩庭球戰第二日は一日勞働Y・J・コートでダブルス一、シングルス二の三試合を續行した 成績左の如し

△シングルス
メタクサ {6―0、2―6、8―2、2―6} 中野

△シングルス
倉光 {7―9、2―6} ヘンケル

△ダブルス
グーペフエ・ボルトナー {3―6、6―3、7―5} 中野・安部

あす(四日)

▲乳幼兒愛護週間第四日「ムシ齒豫防デー」
▲春季第二次競馬

今晚の主なる放送

▲七・三〇 軍歌合唱「戰線の歌」(大連)大連商業學校合唱團
▲八・〇〇 管絃樂(東京)
▲八・三〇 歌謠曲(大阪)楠木繁夫外

夏物衣裳類大賣出し
ウスモノお召・明石上布・絽錦紗・ジョゼット・夏帶々
仕立上り品と反物
單衣物大見切り……お早いが御德
皆樣おなじみの何處より安い
消費利用會加盟店
㊂ 新京競賣所衣服部
新京祝町三丁目
電話③三五九七番

外務員募集
年齡 廿五歲以上四十歲迄
希望者は履歷書携帶來談ありたし
有價證券賣買
畑園太商店
中央通り二
電話(3)二六三一・四六九五一

貸家
日本橋通新京ビル二階
二室、家賃八十圓、事務所向
寶洋行電③三七三二番

見習社員を求む
印刷業を希望する十五、六才以上の內地人 四、五名
履歷書持參本人午前中に來談
新京中央通り四八
世界堂印刷工廠
電話3 五一五八 二八四九番

店員募集
年齡 十五歲以上廿歲迄 數名
小學校卒業程度の內地人に限る
希望者は履歷書持參本人來談の事
建國路本田病院內ホンダミンB本舖
日滿本田榮養化學研究所
電②二四六六番

家庭に保險
保險は大きくて確實な
日本生命
次回後の取扱は
國都代理店
電話(三)五五六二〇

讓店
カフエー目抜の場所
盛業中なるも人手無きため讓る喫茶バー食堂に適す御希望の方は電話②二五九六へ御照會下さい

クダモノなら新鮮安価の

㊞ 銀座新道角
丸福果実店
電(3)六三三六

土曜一品サービス
第一回の特別提供品
キリンレモン 一本 十六錢 一打 一圓八十錢
お菓子の土曜サービスは皆樣より多大の御好評を賜りて居りましたがいよ〱夏季に入りますので一時中止し今回より一品提供を以て奉仕致します
一階食料品部
三中井

開店
御挨拶
新綠初夏のシーズン訪れました皆樣には益々御健かにお過しの事と存じ上ます此度皆樣の喫茶と玉突紅白が誕生致しました整た設備と潤かな乙女のサービスはきつと皆樣のお氣に召す事と存じますどうぞ皆樣の倶樂部として御後援下さいますよう伏てお願申上ます
銀座新道(銀パレス隣)
粗品進呈二日間
六月四日
玉突 喫茶 紅白
サービスガール募集 最高級にて優待します

國寶藝術の粹 文樂人形芝居
いよ〳〵ト演せまる

いつも義太夫で動いてゐた人形が長唄、淸元、常磐津で踊る新試みが多大の期待をかけられてゐる松竹の專屬文樂座の人形芝居は西廣場滿鐵社員俱樂部でいよ〳〵來る七日と八日文樂人形愛好會の主催、新京和樂舞踊協會と本社の後援で華々しく開演する、藝題と出演者は左の通りである（寫眞は「かさね」の一場面）

▽藝題▽
舞踊 助六 花柳悅太郎
淸元 色彩間苅豆（與右衛門）文五郎（かさね）紋十郎
常磐津 戻り橋（渡邊綱）玉幸（小百合）紋十郎
長唄 京鹿子娘道成寺（白拍子花子）紋十郎（所化）玉幸 文作
義太夫 血染の傳令（伍長）紋十郎（兵）文五郎

△人形＝桐竹紋十郎、吉田玉幸、吉田文作、吉田文之助、桐竹紋司、吉田文枝、桐竹紋外、吉田玉市、吉田玉丸、吉田玉男、吉田玉升、吉田多三郎、吉田文五郎△長唄 杵屋勝太郎社中長唄協會幹部 長唄杵屋宇太藏、同杵屋滿三郎、同杵屋宇之輔、同坂田仙一郎▲三味線 同杵屋勝正治、同杵屋勝芳郎、同杵屋勝喜郎、同杵屋勝金治▲鳴物梅屋金太郎社中 笛梅屋竹藏、小鼓梅屋福左久、小鼓梅屋一太郎、太鼓梅屋勝正次、太鼓梅屋勝松△常磐津＝松尾太夫社中常磐津菊路太夫、同〆尾太夫、同兼和太夫▲三味線常磐津菊八、上調子同菊一△淸元＝梅吉社中 唄淸元和歌尾太夫、同寅葉太夫、同家枝美太夫、三味線淸元和三太郎、上調子淸元松之助△義太夫＝竹本滿之助、竹澤宗吉

若葉音樂園 ピアノ試演

市内白菊町四ノ二三若葉音樂園岩田詩子女史門下の第一回ピアノ試演會は五日午後一時から日滿軍人會館で開催される、當日のプログラムは左の通り決定した

第一部開會の御あいさつ…吉岡和子、若葉音樂園の歌…全員△可愛いゝロンド…道岡重子△日の丸の旗…安達磯子△ソナチネ…杉本綾子△ヨーターローの戰…關文子△紡ぎ歌…萩野知子△私の太陽よ（獨唱）岩田詩子△アレキサンダーマーチ…草地玲子△ロンド…葉傲子△練兵屋と錠前師…諫山伸子、諫山澄子△嵐の曲…吉岡悠紀子

第二部△カーニバルワルツ…平野京子△ロングロングアゴー…花井正夫△ソナチネ…代谷信子△あかちやん（獨唱）…半田靖子△ワルツ…杉本滿子△夕の鐘…安達洋子△ヴイバーチエ…岡田寬子、岩尾姫子△ミニユエツト（ヴアイオリン獨奏）…岩瀨光子△ヒユーリザローズ…半田雅子△ソナタ…鶴來滋子

第三部△ソナチネ…中村絢子△小さい星…羽佐田幸子△かつこう…吉岡和子△舞踏…安達しき子△ソナチネ…岩田聖子△樂しき我家…淸水昌子△ソナタ…大浦照子△イ、ひやしんす、ロ、ぶたのおまな（獨唱）泉百合子△蝶々變奏曲…飯島茂代△ソナタ…花井淑子

第四部△人形の夢と目ざめ…石井晧子△アンダンテ…中村淑子△チヨコレートの兵隊…高橋正子△クシコスポスト…石橋熹子△春のさゝやき…萩野弘子△ハンテイングソング…半田瑠璃子△乙女の祈…佐藤富美子△セレナーデ（ヴアイオリン獨奏）…岩田達雄△ソナタ…中尾瑛子△閉會の御あいさつ…代谷信子

八千代會は今夜かぎり

一日夜は滿鐵西廣場俱樂部で開演、好評を博した萬歳と舞踊その他珍藝妙藝の八千代會一行は、二日から會場を公會堂に移し、相變らず好評を博し盛況を呈してゐるが、いよ〳〵今夜が千秋樂である、本社讀者優待券持參者は普通入場料一圓のところ半額に割引されるから初夏の一夕を抱腹絶倒に過すのも妙であらう

「牡丹くづる、時」完成

あらゆる角度から現代女性の苦悶と、歡喜、そしてその絶えざる闘爭を描破したスリルメロドラマとして、新興東京が沼渡功監督の人社第一回のメガホンにより、淡島みどり井上浩主演のフレッシユスタツフによつて製作中だつた大作文藝映畫新編「牡丹くづる、時」は、五月十日ヒロイン涼子が第一ステイヂを水浸しにする豪雨に叩かれ乍ら仇敵をピストルで斃す悽慘なラストシーンを最後に愈よクランクを完了した、新京では近日銀座キネマで封切上映される

サボテン

バーロータリーに奉天から濟べこと濟子といふタイピストが志願して來た、このお孃さん奉天で勤めてゐた同僚二人が戀をして捨てられて悲しんで居るのを見て發奮？男といふ男を呪ひ女のために復讐するために女給さんになつたのださうな、だが二十五までには自分も相手を見つけて結婚したいのださうな、さてどちらがほんとの目的だらう—▼榮子クン滿鐵病院から轉向して半歳流石京子クンの訓練宜敷きを得て近頃は醉ぱらひを見ても更に介抱せず「あの人醉ふと何時でもあれなんです親切に介抱すると癖になつておき醉つぱらふからほつとくの！」なんて凉しい顏をして居る▼この頃京ちやんがめつきり落ちついてお化粧もせず言ふことゝすることが世帶じみたなんて可哀想なこと云ふ人が居ます、氣に病むこともないでせう

細音

場内禁煙が相當徹底して各映畫館内の空氣は相當淸淨になつたやうである、喜ばしい事である、暫らくの休憩時間に喫煙室で煙草を吸ふ、それでこそ本當の觀劇氣分、映畫鑑賞氣分が出ると言へやう▼ところで、も一つ、これも觀客個人個人の問題だが、座席に坐つてゐて帽子を取らぬ人種がゐるが、之は改めて欲しいものだ、こんなの、恐らく食堂に行つても帽子をかぶつて食事をする野蠻人種だらうが、後ろの者の迷惑は甚しい

土曜 舊六 丁卯 五月 大安 七日 開 四日 女宿
東京・本郷・神誠館

●一白の人 利口振りて人の信用を失ひ易き日注意〳〵辛と乙と坤が吉
●二黑の人 沈滯なるときは次第成功の域に達し得べし艮と丙と西が吉
●三碧の人 進退共に氣の許せぬ日外にありて殊に然り丙と東と壬が吉
●四綠の人 忠言耳に入らず獨斷失敗を繰り返し易き日南と壬と乙が吉
●五黃の人 常業には吉なれども新企の事には危險伴ふ艮と北と西が吉
●六白の人 迷ひ〳〵て元氣を損す働くに勝りたるなし西と北と南が吉
●七赤の人 傾きかけし運氣も次第に立直り行くべき日西と北と丙が吉
●八白の人 進退ともに自由なる日但し口は注意すべし艮と丙と北が吉
●九紫の人 [illegible]を襲ふ時に意外の失敗を招くことあり東と丙と北が吉

てんぐや履物店
ダイヤ街（梅ヶ枝町二ノ二）

萬歳舞踊八千代會
一日 滿鐵西廣場俱樂部
二日三日 公會堂
讀者優待券
本券持參者一般入場料一圓を半額に割引
後援 新京日日新聞社

萬歳舞踊八千代會
一日 滿鐵西廣場俱樂部
二日三日 公會堂
讀者優待券
本券持參者一般入場料一圓を半額に割引
後援 新京日日新聞社

売場改裝御披露
呉服特別大賣出し
四日ヨリ八日マデ

純和風の小室に過ぎませぬが豫々二階に新築中の日本室、此程竣成致しましたに併て陳列所の改築移轉、賣場替へ等呉服全般の改裝を致しましたる上高級御衣裳に實用呉服に最新柄豊富に取揃へ一段と内容を整備充實し、茲に全く面目一新致しましたに際し之が御披露の意味にて特別大賣出しを開催致します何卒賑々しく御光來の程願上げます

映畫御招待
御買上十圓毎に洩なく
映畫（日活館）御招待券進呈

●高級夏の京呉服●
人形衣裳投票大會
紹着尺、ジョゼット着尺、明石の
高級逸品を着付けした豪華催し
景品 一等 當選衣裳 一名
二等 帶 二名 三等 五十名

記念特別提供
新柄單銘仙均一三百反奉仕
三圓、四圓、五圓、六圓、

純綿浴衣……特別提供
純綿男縞浴衣……一圓十錢
子供仕立浴衣……三十五錢
純綿晒木綿……一圓十錢
單帶……四圓八十錢
ボイル仕立長襦袢……一圓九十錢
ボイル友仙長襦袢……二圓四十錢
人絹錦紗兵子帶……六十五錢
絽袖ナシ……三十五錢
半襟……二十五錢

幾久屋

開店
多忙に付
女給大募集
素人でも良し
ダイヤ街
グランド大閣
電話(3) 5826 6148

滿洲獨特野外料理
元祖成吉思汗鍋
東一条通り
精養軒
電三三三〇五

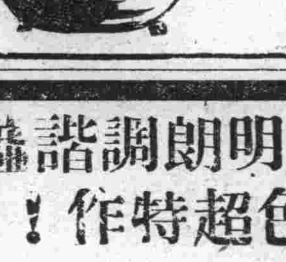

北京で一番落ちついて
氣持ちよい旅館
北京協和旅館
北支へ御旅行の節は是非御利用を御待ち致して居ります
北京西裱褙胡同五七
電話東局二六六四番

潑剌とハリキル
青葉のモンテへ!!
カフエーモンテカルロ

片岡千惠藏獨自の明朗調諧謔！のうちに辛辣なる
諷刺を盛る日活異色超特作！日曜の娛樂には是非！

脚本・藤木丸　撮影・宮光一男
音樂・西梧郎
錄音・中村ゝ夫

監督 稻垣浩

武士でもないのに大刀の一本差ぢ物
の存中に「御意思無用」と書き博徒
の如く喧嘩睥睨なす不敵の男ゝ山
犬の銀平がふと行きずりに知つた人
情けに敢然起つて一生一度の正劍
をかざす痛快淋滿の明朗颯爽篇……

主演 片岡千惠藏
衣笠淳子・香住佐代子・成宮欣子・磯川勝彥
澤村國太郎・瀨川路三郎・原健作・水原洋一

日活多摩川の名優揃ひ名監督に踊つて全篇シヤレと笑ひの大編隊爆擊！淺草に覗く笑と淚の人生縮圖！

まごころ萬歲
易者・天空軒明鶴 小杉勇
女劍戟一座の「虎の助」 杉狂兒
インテリ女記者 星玲子
おでんやの娘 花柳小菊
エンコのおでんやの親父 山本禮三郎
射的屋泣かせの 悅ちやん
千葉泰樹監督
日本のマルクス兄弟あらわる！

日活東西二大傑作！轡を並べた豪華版
朝日・讀賣・特報ニユース
四日初日 七日マデ
三拾錢
朝日座

混紡織絲に關する 關稅率適用法
三日公布即日施行さる

綿と人造纖維、羊毛纖維とを混紡した織絲に對する輸入稅率については、三日左の如く適用法令の公布をみ即日施行された

□

綿と人造纖維羊毛纖維とを混紡したる纖絲に對する輸入稅率の適用に關する件

當分の間纖絲中に全重量の百分の十を超ゆる重量の綿とゝもに混紡したる人造纖維素纖維は關稅法に規定する輸入稅率の適用につきこれを綿と看做す

纖維以外の物品を構成する纖維中に混紡したる人造纖維素纖維につき亦前項に同じ

附　則

本法は公布の日よりこれを施行す

六月上旬の 社線出廻り豫想

六月上旬における社線輸送計畫は持込數量五十九萬噸に對し、石炭の發送制限京濱線方面の特産出廻減退により一般貨物六十二萬噸を發送、旬間に約三萬噸の滯貨減少を行はんとするもので、これにより滯貨數量は久方振りに廿萬噸台割れの十九萬噸となる、品種別に示せば

特産物　豆粕は季節的に需要減退期に入り出廻り減少するが大豆、高粱及び雜穀類は奧地院內在貨の漸減大連並に營口埠頭の船積旺盛、海外の買氣潜在等に刺戟され市況好調を辿り出貨を促進すべく殊に營口向は相當增大を期待されるので、一日平均持込は高粱一千噸、大豆及び粟各四百噸、雜穀八百噸、豆粕及豆油四百噸、合計三千キロトンに達するが、一日四千萬キロトンの發送を行ひ旬間に一萬キロトン滯貨減少を圖る

石炭　土建材料の荷動き活潑のため無蓋車逼迫してゐるので撫順炭は全般的に必要限度の發送に止め一日平均山元發送は前旬より百車減少の七百車、本溪湖八十車、煙台廿八車、合計八百八車を輸送する

その他　港頭輸入貨物は日滿支關係の緊密化に伴ひ活況を呈し就中木材、鐵及び銅製品、綿糸布、雜貨は旺盛で大連、營口兩埠頭に三萬噸の滯貨を擁してゐる現狀であるので極力輸送の迅速化と沖待船舶の減少に努める

大豆市場の暴騰に 自肅自戒を聲明
ハルビン大豆業者

高値を示顯しつゝあつた哈爾濱大豆は三十一日俄然暴騰、遂に記錄的數字を示し混沌狀態に陷つたが、大豆取引委員組合委員會は、一日午前十時左の如き聲明を發した

最近大豆相場暴騰し實情に副はざるものあり、よつて當取引員組合としては時勢を深く認識し爾今思惑取引をなさず、よく自戒自省すべきことを聲明す、なほ必要に應じ賣買價格の制限をなすべき用意あり

哈爾濱取引所 特産取引市況

哈爾濱取引所五月第四週特産取引市況は左の如く白熱人氣の大豆獨占舞臺を現出した

△大豆　先般來輸出筋當用買にマバラ追從を交へて連日躍騰を重ねつゝあつた本品市況は本週に入り二十三日八月限五圓九十六錢と堅調に甫まり、歐洲高値見送りに値頭調整感を誘致し、訂正反落となり、二十五日安値五圓七十一錢を示現した押目は買募はれて下値淋しく休日明け二十六日は諸物價軒並昂騰の時代相を反映し滿商筋一齊强氣に人氣白熱、賣方大量踏上げとマバラ筋の猛進買に六圓臺突破を現出、爾後も外電保合を餘所に逐日昂騰相繼き、週末二十八日六圓卅六錢と昨年七月以來の新高値を示現六圓二十九錢の大引をもつて活況裡に本週を終つた

△豆粕　大豆の爆發高、日本市場の軟調不冴に當分環境好轉の見込立たず、定期は出來不申を續け現物は廿四日僅かに一圓六十三錢と前週に引續き保合商狀を呈し不勢裡に越週した

△出來高相場表

大豆（六月限）	本年	昨年
高値	六・一三	五・六九
安値	五・五三	五・四三
出來高	四五九	
同（七月限）		
高値	六・二四	五・七五
安値	五・六二	五・四九
出來高	一、三四九	
同（八月限）		
高値	六・三六	五・八〇
安値	五・七一	五・五二
出來高	七、六二〇	
出來高合計	九、〇二八	

小麥　本年六、七、八月限出來不申

昨年	六月限	七月限	八月限
高値	六・一三	六・〇九	六・一三
安値	六・〇一	六・〇三	六・〇一

豆粕	本年	昨年
現物 高値	一・六三〇	一・七八〇
安値	一・六三〇	一・七五五

哈爾濱市內 特産在荷調

哈爾濱取引所調査＝五月三十一日現在哈爾濱市內大豆、小麥ならびに麥粉、麩子在荷左の如し

△大豆（十七商）一、三〇一車
前年同期 一、七七八車
比　較 （一）四七七車
△小麥（十四商）一五二車
前年同期 一、六五七車
比　較 （一）一、五〇五車
△麥粉 三〇三、〇〇〇袋
△麩子 二三、七〇〇袋

朝鮮貿易協會
滿支に積極活動開始

【京城國通】鮮出貿易の振興を圖るため設立され好成績を擧げて來た朝鮮貿易協會は從來の國庫補助二萬圓が本年から一躍十一萬四千六百圓に增加されると共に新事態に對應するため滿洲及北、中支の樞要地に支部、出張所增設のほか既設支部、出張所を擴充し機構の改革、陣容の刷新を圖ることになつたが、總督府では特に奉天、新京、哈爾濱牡丹江、大連、天津、北京、青島、上海の支部・出張所主任職員に對しては總督府の貿易に關する事務を囑託して本格的事業の助成をなすことになつた

青島燒跡の 紡機類賣却

【大阪國通】在華紡績では一日綿業會館に委員會を開催、青島における邦人紡績燒跡の機械スクラツプ二萬噸を噸當り九十圓合計百八十萬圓（燒跡整理費廿五萬圓を差引く）で日鐵に賣却、政府諒解の下にこれを復興資金に充當することに決定した

諸材料は品薄
土建材料 標準價格

五月末現在奉天における土建材料價格標準は業界未曾有の活況に依然品薄狀態で、殊に金物類は鐵鋼統制による日滿商事協定相場六、七、八月分が出來たが、市中相場は奔騰の一途を辿り闇相場を示現ししかも市場現物なく珍重家を呈し銅板また四百圓へ天井を衝くに至つた、他の木材、石材、セメント、煉瓦、ガラスは不變保合つたが品不足は蔽ひ難い、主なる變動左の如し

△土建協會調査（單位圓）

		前月	本月市中	日滿商事
丸鐵（定尺六分丸）	百瓩	三二	四〇	一九、五
角鐵（同六分角）	同	三五	四〇	二一、五
平鐵（同二寸厚二分）	同	三五	四五	二一、五
レアングル（同一吋半二分）	同	三五	四八	二一、〇
エジョイスト（同十吋五吋）	同	三五	四八	二三、五
コチヤンネル（同七吋三吋）	同	三五	四五	二二、五
鐵板（4×8三分）	同	三七	四五	二八、五
銅板（定尺十六オンス）	同	三〇〇	四〇〇	
丸釘（二吋十二番百斤入）	一樽	一八	二〇	

棉花統制料

本週中の棉花統制料は一日の統制料事務連絡委員會で七圓八十五錢と決定發表された

臺灣銀行異動

【東京國通】臺灣銀行では六月一日付を以て左記異動を發表した

上海支店支配人　命本店副支配人　金田武治
香港支店支配人　命東京頭取席檢査役　大野義忠
大連出張所支配人　命上海支店支配人　岡本彌市
スラバヤ兼スマラン支配人　命香港支店支配人　菊池信鄉
バタビヤ支店支配人　命スラバヤ支配人　有元[illegible]
東京頭取席秘書役　命バタビヤ支店支配人　熱田竹之[illegible]
スマラン支配人代理　命大連出張所支配人　森亮太郎
南投支店支配人　命バタビヤ支店支配人　岸八郎
本店勤務　命スマラン支店支配人　日高友衛
命南投支店支配人

商況欄　三日前場

海外經濟電報

倫敦金塊　七磅〇志六片〇〇
紐育金塊　三五弗〇〇〇
倫敦銀塊　一八片八分五
同先限　一八片六分五
紐育銀塊　四二仙四分三
孟買銀塊　四留比四分三

▲紐育株式
スチール株　四〇弗八分三
アナゴンダ株　二二弗四分三

▲市俄古小麥
七月限　六九仙四分一
九月限　七〇仙八分三
十二月限　七二仙四分一

▲紐育棉花
現物　七仙八四
七月限　七仙八四
十月限　七仙八九
十二月限　七仙九二
三月限　七仙九六
五月限　八仙〇一

▲印棉
ブローチ　一二三留比八分七
オームラ　一一六留比四分三
ベンゴール　一〇六留比四分三

▲カルカツタ麻袋
青筋　二二留比六分五
鐵筋　一九留比二分一

外國爲替

米英爲替　四弗九四仙一六分七
米日爲替　二八弗八四仙
米支爲替　二一弗六二仙
英日爲替　一志二片〇〇
英支爲替　一〇片四分三
英佛爲替　一七八法郎三七
印日爲替　七九留比〇〇

▲滿洲中銀爲替
紐育向　二八弗八分七
倫敦向　一志二片〇〇

阪神爲替

對米 賣 二八弗一六分一三　買 三分二九
對英 賣 一志二片〇〇　買 〇〇分一〇

各地株式市況

▲東京株式（短期）

新大鐘帝洋日郵日同日日滿電東日服滿補日
東新紡新新書船新石立業工電電肥鐵新曹

寄付　一四九〇〇　八二五〇　三五〇〇　一〇九〇〇　八八四〇　五九四〇　六六一〇　九四〇〇　七四八〇　二〇二一〇　七九三〇　七〇四〇　五二三〇　—　—　—　七三一〇　七三〇〇
大引　一四八六〇　八二三〇　三五〇〇　一〇九三〇　八七九〇　—　六六二〇　九三八〇　七四六〇　二〇七一〇　七九一〇　七〇一〇　五二三〇　—　七七一〇　—　七三三〇　七三九〇

▲大阪株式（短期）

大新鐘滿日
新東新業曹

寄付　八三四〇　一八九〇　三三〇〇　七九九〇　六一七〇
大引　八三二〇　一八九〇　三五〇〇　七九三〇　七九二〇

▲大連株式（短期）
寄付　大引

各地商品市況

	寄付	大引
五品	一六二〇	—
東新	一七九〇〇	—
滿業	七七六〇	—
同新	六四五〇	—
鐘新	三五〇〇	—
滿鐵	五七一〇	—
同新	—	—
土木	—	—
豆新	一六六〇	—

▲大阪綿糸

	寄付	大引
六月限	一〇五〇〇	一〇五〇〇
七月限	一〇六一〇	—
八月限	一〇七五〇	—
九月限	一〇八五〇	—
十月限	一〇九〇〇	—
十一月限	一〇九五〇	—
十二月限	一一〇〇〇	—

▲大阪棉花

	寄付	大引
六月限	四七〇〇	—
七月限	四九二五	—
八月限	四九五〇	—
九月限	四九七五	—
十月限	五一二五	五一二〇
十一月限	五二〇〇	五二二〇
十二月限	五二五五	五二五〇

▲大阪人絹

	寄付	大引
當限	八二二〇	八二六〇
先限	八五五〇	八五九〇

▲大阪期米

	寄付	大引
當限	三四九四	三四九〇

各地特産市況

▲橫濱生糸

	寄付	大引
中限	三四九四	三四九一
先限	三四九九	三四九七
現物	六九五	—
當限	六七五	—
先限	六九五	—

▲大連

大豆	寄付	大引
袋入	六八二	六八〇
六月限	七七七	七七七
七月限	七八五	七八六
八月限	七九〇	八〇〇
九月限	七九八	八〇五
十月限	七五〇	七七四
三等豆	—	—

豆粕	寄付	大引
現物	—	—
六月限	二三六〇	二三五〇
七月限	二三五〇	二三〇〇
八月限	二四七〇	二四二〇
九月限	—	—
十月限	—	—

豆油	寄付	大引
現物	—	—
六月限	一八八〇	一八五五
七月限	一八七〇	一八九〇
八月限	一九〇五	一九四五
九月限	一九五〇	一九九〇
十月限	—	—

滿洲空陸旅客及び荷物連帶運送規定（五）

第十二條　乘車券の樣式　乘車券の樣式は左の通とす

表
鐵道航空連帶乘車券
甲　九種
NO・999
大連より……ゆき
……經由
……等……圓……錢
使用開始日……月……日
通用使用開始日共……日
搭乘區間　乘　便
月日便
月日便
月日便
殿
昭和年月日　大連驛發行

乙　四種
NO・999
大連より……ゆき
……經由
……等……圓……錢
航空區間
昭和年月日　大連驛發行

裏
注意
(1)航空區間は表面指定の日の便に限り有效です
(2)航空區間に於ては豫約した場合の外途中降車は出來ません

備考
一、一號より一千號に至る循環番號を附す
二、表面は淡綠色、裏面は白色とす
三、甲片表面にプロペラと轍輪を組合せたる略圖を著色と同色を以て影縮にて表示す
四、表面右方上部に「奉一」の例に依り各鐵道局（鐵道事務所）の略文字を附す
五、汽船會社に於て發行するものに在りては商又は近の記號を附す

第十三條　異級連絡乘車券の發賣禁止　異級連絡乘車券の發賣は之を爲さず但し上級車室の設備なき區間と其の他の區間とに跨り旅行する旅客及各鐵道、航路（省航路を含む）毎に異級とする旅客に對しては此の限に在らず

第十四條　乘車の禁止　第二十七條の場合を除き乘越、方向變更又は經路變更の取扱は之を爲さず

第十五條　乘車券の通用期間　乘車券の通用期間は各運輸機關の營業粁程を通算し二百粁迄二日、二百一粁以上は二百粁迄を增す毎に一日を加へたるものとす但し內地又は臺灣と滿洲相互間發著のものは一箇月とす

航空區間に其の乘車日及航空便を指定したる場合に在りては前項の通用期間內と雖乘車券面指定の乘車日及航空便に非ざれば乘車することを得ず

註　北支と內地又は臺灣相互間發著のものは通用期間一箇月とす

第十六條　乘車券の發賣　乘車券は使用開始日の六日前より之を發賣す

註　使用開始日の六日前よりとは十日より使用開始すべき乘車券を四日より發賣するが如きを謂ふ

第十七條　航空機乘車〃條件　旅客は航空區間に對しては其の乘車日及航空便を指定せざる場合に在りては座席に餘席ある場合に限り乘車し得るものとす

第十八條　途中下車　旅客は航空區間に對しては途中下車を爲すことを得ず但し豫約を爲したる場合は此の限に在らず

註　航空區間に對する途中下車の豫約は乘車日及航空便を區間別に指定して之を爲す

第十九條　旅客運賃の等級　旅客運賃の等級は一等、二等及三等とす但し航空區間に在りては單級とす

第二十條　普通旅客運賃　普通旅客運賃は各運輸機關に於ける所定額を併算す

第二十一條　小兒運賃　六年以上十二年未滿の小兒に對する運賃は鐵道及航路區間の大人運賃の半額（錢未滿の端數は之を切捨つ）と左の各號に依る航空區間に對する運賃を併算したるものとす

イ、日本空輸會社線に在りては大人運賃
ロ、滿洲航空會社線及惠通公司線に在りては六年以上十年未滿は大人運賃の半額、十年以上は大人運賃

註　六年未滿の小兒に對しては連帶乘車券の發賣を爲さず

註一　航路に於て四年以上六年未滿の小兒に對しては大人運賃の半額、四年未滿の小兒に對しては家族に付一人を限り無賃とし一人を超ゆる小兒に對しては一人に付大人運賃の四分の一額を該航路に於て收受す

註二　日本空輸會社線に於ては四年以上六年未滿の小兒に對しては大人運賃を、滿洲航空會社線に於ては四年以上六年未滿の小兒に對しては大人運賃の半額を該航空會社に於て收受す

戰時小說 敵前銃後（三十五）

山岡弘 作　木原芳樹 畫　（無斷轉載上演禁）

壯烈散華（五）

見ると、靜子はシク〳〵泣いてゐるのだつた。汐見は腕を組んだまゝ、息もせずにゐるのかと思はれるほど、動かなかつた。

杉浦はまた云つた。

『甲斐少佐の戰死は、こんなに壯烈だつたのださうだ、少佐は事件發生前に、通州から天津の須磨街の留守宅へ電話をかけて、奧さんと話した時に、俺はこゝで戰死する覺悟だ、お前は子供を連れて內地へ歸れと云つたさうで、奧さんは此の時から喪服を用意してゐたさいふ事だから、少佐は初めから戰死の覺悟だつたことが能く解る。通州ではこんなえらい人を亡くして了つたんだ、軍人の龜鑑だぐらゐの言葉ぢや、僕はまだ生ぬるすぎると思ふ、本當に尊い犧牲だ！』

語り終つて感慨無量の樣子なのだが、汐見は今までは默つて、相變らず腕組したまゝ、いつまでも默りこくつてゐる。

杉浦は、張り合ひ拔けがして了つた。餘りはり切つて話し續けて來たのが馬鹿らしいやうな氣がしてならない。

『おい君、細木中佐と云ひ甲斐少佐と云ひ、日本軍人の傑さ、强さはトテモ素敵ぢやないか』

さ、汐見に感嘆の言葉を促したのだが、それには答へずに

『通州で戰死した人は、その二人だけか、あとはみんな脫出したり虐殺されたりした者ばかりなのか？』

さ汐見は何か他の事を考へてゐたらしい。

『戰死した人か……他にもあるさ・細木中佐や甲斐少佐のやうな壯烈な戰死を遂げた人が、他にもあるさ』

『他にもまだあるのか？』

『ある！』

『軍人か』

『軍人ぢやない、警官だ』

『警官？さうか！その警官はどういふ戰死をしたのだか、聞かせて呉れ給へ』

『うむ、掻い摘まんで概略を話さう、斯うだ！』

杉浦は幾分喋り疲れたらしかつたが、今度は冷靜な態度で、煙草をすひながら又語り出した。

『通州城內にある領事館警察分署の分署長以下六人の警官だ』

『一人ではないのか、六人か』

『いや、分署長とも七人だ、保安隊の叛亂を事前に察知した日野分署長は、すぐ草場巡查以下の五巡查を呼び起したそれは午前三時頃だつたさうだが、一同が直に武裝を整へ終るさ、我等は決して避難してはならない、我等は分署を死守して最後まで奮鬪しやうさ申し合せたのださうだ。勇壯ぢやないか。それからすぐ戰鬪準備に取りかゝつて、ピストルは勿論、彈丸全部各自が用意したところへ、叛亂隊が押し寄せて來て、いきなり機關銃をぶつ放したんだ』

『さうか、それでい、それでもう解つた』

『まア、話しの腰を折るなよ、これだけぢやア警官達の壯烈さが解りやアしない……叛亂隊がバラ〳〵さ機關銃を亂射しながら分署內に闖入して來たんだ、日野分署長以下六人の警官は、ピストルで應戰して彈丸のあるだけうち盡して了つたんだ。誰も彼も身に十發も二十發もの彈丸を受けて全巡查は分署前で倒れ、五巡查は分署の事務所內で戰死し日野分署長は最後に銀劍を拔いて叛亂隊の眞ッ只中へ斬り込んで倒れて了つた。署員全滅だ。あさで天津總領事館警察署の小柳部長さ菊地巡查が調查して解つたんだが、署內は一物も殘さず掠奪されてゐたさうだ。叛亂隊の暴虐さは全く言語に絕してゐるよ！』

お寫眞なら
乾寫眞館
新京銀座　電話③三〇二五

大口歡迎
滿洲屋質店
電(三)二四八〇番
祝町二 銀バレス向

長春座　電③五七六六
八日封切
本鄉秀雄・北見禮子
佐分利信・徳大寺伸
高峰三枝子・笠智衆
春風伊勢物語
永遠の感激

入替 RKOニュース		12.00	3.36	7.1?
ひめごと		12.35	4.11	7.47
半處女	12.00	2.19	5.55	9.30 10.45

階下八十錢　一日より七日まで

帝都キネマ　電②一四〇五
一日より八日まで

大毎 同盟 映畫 RKOニュース		3.0	6.45
はだしの少女	12.00	3.4	7.28
太陽の子	1.58	5.12	8.56 0.21

階下七十錢　日曜は十一時より
次週 九日より 風車 四ツ葉のクローバ 御期待下さい

銀座キネマ　電3六四六五

トーチカ娘行狀記	11.40	2.26	5.12	8.02
肥後の駒下駄	12.47	3.38	6.19	9.09 10.23
ニュース	2.05	4.50	7.4	

階下六十錢　一日より六日間
豫告 九日より 寶の山に入る　旗本退屈男 市川右太ヱ門主演　應援歌

朝日座　階下三十錢

血闘兩國橋	12.00	3.20	6.20	9.24
バアギヤロ	1.12	4.15	7.20	
ニュース	1.3	4.30	8.50	
庭の千草	2.06	5.05	7.40	10.20

豫告 四日より 片岡千惠藏主演 無法者銀平　日活多摩川撮影 まごゝろ萬歲
豫告 澤村國太郎主演 次郎長一家　悅ちやん主演 悅ちやん部隊　新京キネマ
七日より 阪川大二郎 高峰三枝子 金色夜叉　豐樂劇場

新京キネマ　階下六十錢　三日より九日まで

北滿を拓く（後編）		3.18	7.03
朝日讀賣 ニュース	12.00	3.45	7.30
巨猫傳	12.30	4.15	8.00
海の護	1.54	5.39	9.24 10.41

豐樂劇場　階下三〇錢

ニュース		2.15	4.55	7.40
流轉 前篇	12.05	2.35	5.15	8.00
同 後篇	1.05	3.45	6.3	9.1 10.20

3日より6日まで日曜は十一時卅分より上映

岸本チエーン映画御案內

利殖と株式
日窒化學新株有望　滿業株主割當に伴ふ浮動株一掃石炭藥品肥料等業績旺調、一割配當安定株價三十圓以上に進まん時價二十五圓位（十二圓半拂込）
大日本炭礦一割配當充實　今期二割六七分の利益計上增產擴張計畫順調に進捗株價著しく割安、時價十五、六圓位（十二圓半拂込）
片倉製糸に注目　內容優秀八分配當絕對確實安全有利な投資物として推奬時價二十五圓位（二十五圓拂込）
鶴見製鐵新割安　再增資氣構へ十月頃第三回拂込徵收せん、今來期共業績は一段と向上一割二分配當繼續、時價五十八圓位（二十五圓拂込）
『參考資料其の他』御報贈呈
公債株式現物賣買　新京證券　新京朝日通八三（滿洲圖書前）電話(3)六二五二

酒の家　灘
白鷹　大關　菊正宗　醉心
東一條通・云（横玉）電③五〇七七番

たゝみ　山村疊店　西七馬路 領事館西側　電話②二二七九番

和室・洋室 各室卓上電話付　風雅ナ茶室・撞球場アリ
大都ホテル　日本橋通リ二五　驛へ三分　電③6016 6017
善美ヲ極メタル食堂、宴會場設備……
大都グリル

香水・ベーラム・乳液　クリーム・ポマード・其他各種
初夏の御化粧料
小賣部を連鎖街に新設しましたから御來遊の折にはどうぞ御立寄下さいお化粧法を御說明致します
化粧品專門店　高新洋行　大連市伊勢町二一　電話2八二五九番
小賣部　大連市連鎖街京極通（電氣遊園電車停留所より常盤橋の方へ少し入る）

新京日日新聞
朝刊
【本紙朝夕刊十二頁】
本紙定價 一部五錢 一ケ月壹圓五拾錢
廣告料金 普通一行壹圓五拾錢 特別一行貳圓五拾錢
發行所 新京永樂町四ノ一 新京日日新聞社
電話 編輯局專用③三二〇五 營業局專用③三二〇〇
發行人 十河榮忠
編輯人 松本勇
印刷人 水越內之介

銘酒 高千穗

握手！伊國經濟使節團

大陸は招く盟邦の友 花に實も添へて
昨日"あじあ"で新綠の國都へ 再び驛頭國際交驩

ようこそ黒シャツの友！經濟的握手によつて揺ぎなき日滿伊の防共樞軸の貴重な一線をより强化する使命を双肩に擔つて上院議員、イタリー商業銀行總裁、特命全權大使エットレ・コンテイ氏を團長とする夫人、令孃混りの多彩な訪滿イタリー經濟使節團一行十八名（エンリーコ・マツトーリ氏夫妻、ローモロ・アンヂエローネ博士夫妻、フエリーツエ・デイ・フアルコ博士は日本在留）四平街まで出迎への接伴委員長祭外務局長官と共に三日午後六時廿分「あじあ」で賑々しく來京、颯爽と新綠の國都に第一歩を印した

この日新京全市は官廳、會社各戸とも日滿伊三國旗を洩れなく揭揚して遠く南歐の友邦から恙なき旅を續けて來た賓客達に心からの歡意を表したが、新京驛頭には
コルテーゼ公使、張國務總理、橋本協和會代表、韓經濟部大臣、星野總務長官、加藤駐滿大使館參事官、田中中銀總裁、千特別市長その他各種特殊會社、張、星野國防婦人會代表幹が顏を見せて午後六時二十分着の賓客列車「あじあ」を出迎へた、列車から降り立つた一行には先般來京した親善使節とは異り

瀟洒 なモーニング、背廣姿で、また一行に同行した夫人、令孃達の容貌も美しく何れも長旅の疲れを見せぬ元氣で祭接伴委員長がコンテイ團長を誘導しコルテーゼ駐滿イタリー公使がホームに歡迎する、張總理、橋本參議府副議長、加藤大使館參事官、星野總務長官、韓經濟部大臣、田中中銀總裁の順で出迎者をそれぞれ紹介、固い

握手 を交したが、特にコンテイ團長と舊知の田中中銀總裁との握手は人目を惹き微笑ましい親善風景を展開し、一行は驛長の先導で驛前に出で直ちに自動車でヤマトホテルに赴き旅裝を解いた

共同利益のために コ團長記者團と會見

一行はヤマトホテルで一旦旅裝を解いたが、七時ヤマトホテルのサロンに下りて來たコンテイ團長は一行を代表し記者團との會見で元氣で左の如く語つた

昨日大連で記者團と會見したのでニュース的價値のあるものは活用來ませんから御諒承下さい、伊太利經濟使節團はわがベニト・ムツソリーニの命により日本滿洲兩帝國並に伊太利との間に通商關係を

確立 する目的をもつて派遣せられたものであることは既に御承知の通りでありますが、これによつて三國間の經濟的協力が强化されるものと信じます、かゝる協力は日滿伊三國間の經濟的活動に直接の利益を齎すばかりでなく既に存する關係を一層緊密化することゝなりませう この

目的 の爲に私は滿伊間の修交通商航海條約締結に關し滿洲國政府當局と交涉を進めることゝなつてゐる、この條約は滿伊間の通商貿易を增進する上に必要なる基礎となるものであり、更に相互間の貿易の增進を具體化する爲別に日滿伊の貿易協定を結ぶべく現在團員の若干名が

東京 に滯在して日滿兩國關係者と商議しつゝあります、吾々の滿洲國訪問はこの意味に於て深い意義のあるものと信じます、吾々は今貴國に於ける各般の躍進振りを目の邊りに見且つ新興帝國の驚くべき壯容に接し吾方と貴國の經濟的接近の可能性をとらへる事を得たことは最も欣快とするところであります、私は吾々一行の心中に火の樣に燃えてゐる友情と實際的提携の精神が貴國側にも見出し得るもので、かくて吾々の共同目的が達成されるものであると信じます、最後に私は一行を代表して貴國の

新聞 を通じ貴國民に心からなる友情を披瀝すると共に新興滿洲國の發展を祝福するものであります（寫眞は驛頭で感激の握手を交はすコンテイ團長と張總理）

夫人、令孃混へ 和やかな車窓風景
小坂特派員

◇…伊國上院議員、伊太利商業銀行總裁コンテイ大使を團長とするイタリー經濟使節團は、同國財界各方面の專門家を網羅した堂々の顏觸れを以て滿伊經濟關係の基本協定たる通商航海條約の締結、日滿伊貿易協定を設定することゝもに對滿經濟認識を一段と深めて滿伊貿易の進展に拍車をかけるべく二日大連に入港、三日「あじあ」で入京したがこれより先、記者（小坂特派員）は四平街に赴き一行を車中に迎えた、大陸の初夏は新綠に映え爽かな薫風を截つて疾驅する陸の王者「あじあ」の展望車に一行は愉快な旅を續けてゐる、大石橋驛から「只今貴國內に入りました、どうぞよろしく」との意味の電報で張總理に敬意を表した一行は大連まで出迎への伊藤、松村、上村、樋口、夏各接伴員の鄭重なる接待を受け車窓に展開される風景を物珍しげに眺め乍ら說明を聽いてゐる、松島特産中央會理事は日滿伊三千萬圓の貿易には滿洲特産物の賣込みが第一だとばかり大豆、蘇子、蘇子油等數十の見本を取揃へ大連より車中に持込んで展望車或は食堂で滿洲特産事情の說明に大童の態だ、特に同國採油用種子組合員で採油用種子に關する專門家たるフエデリコ・ヂエリオ・デイ・カステッレツト博士は熱心に質問を連發し、能辯家の松島さんも舌を捲く有樣、說明を終つて松島理事は伊太利では牛乳から人絹を製造してゐるが牛乳の生産には牛の飼育が必要であり牛の飼育には豆粕が飼料として最適だと大いに張り切つてゐる

◇…一行十八名中の夫人、令孃達五名、即ち
コンテイ團長夫人と海事金融會社副社長で滿鐵事業に關する專門家であるゴスリツチ氏夫人、イタリー商業銀行總務局員、國際商業會議所イタリー委員で經濟問題に關する專門家のフリヂエリオ博士夫人及び同令孃軍工業における專門家でアンサルド商會（武器關係）總務局員のロッセツリ博士夫人の參加は義のファシスト制服で來滿した親善使節團と違ひ車中に和かな空氣を醸出してゐる、眞紅のドレスを著て若鮎の如く潑剌としてゐるフリヂエリオ令孃に感想を聞くと
『日本に來てから國民をあげての歡迎に心から喜んでゐます、美しい風景の日本から滿洲に來てから先づ第一に感じたのは大連が大變よいところで日本と非常によく似てゐることです『あじあ』の立派なのには驚きました』
とニコニコし乍ら十六歳とは思はれぬ確りした口調で答へる、またロッセツリ夫人は
日本の女の人は丈が低いネ妾はこれ位高いです、日本で角力をみましたが角力は大變好きです
と立上つて五尺八寸の身長を誇り乍ら茶目振りを發揮し、更にコンテイ夫人等と口を揃へて
日本で歌舞伎や寶塚で少女歌劇をみて感心しました、日本の皆樣の親切には厚く感謝してゐます
と語つてゐた

◇…列車が公主嶺にさしかゝる頃、大連から三井、三菱大連支店長等と同乘した日清製油の石川支配人は展望車で約廿分間に亘つて蘇子油の事情につき詳さに說明したが、一行は熱心にこれを聽き流石に來滿の收穫を目指す經濟使節團の風景を現出した、かくて滿洲國の經濟賓客を乘せた「あじあ」は六時廿分新京驛に辷り込んだ

觀光は先づ「ユンカー」で
合作滿獨伊親善譜

獨逸製の高級バスに乘つて伊國の使節團が滿洲の國都を見學する、これは正に合作滿獨伊親善譜だ＝滯京二日目忠靈塔參拜、國務院、軍司令官邸を訪問後一行は午後二時四十分市公署を訪問、ローマ市から贈られた記念品贈呈、國都建設狀況の說明を聽いた後三時三十分より曩に到着した新京交通會社が誇る獨逸製大型五十人乘バスユンケル車上の人となり一時間半に亘り市中見物、午後五時ヤマトホテルに歸る豫定となつてゐる

けふの日程

一行の今日の豫定は左の通りである
午前十時十分忠靈塔參拜、同十時卅分國務院を訪問し張總理以下各部大臣、星野總務長官、祭外務局長官に挨拶、同十時五十分官邸に植田軍司令官を訪問同樣挨拶を述べ、同十一時四十分宮內府に參內し皇帝陛下に謁見、國書を捧呈、午後二時四十分市公署を訪問し市內見物をなし午後八時より國務總理大臣の招宴に臨む

一脫走兵は語る 煉獄のソ聯赤軍
滿期を目前に滿洲國に脫出

監獄同樣なソ聯赤軍生活、更に除隊後の農民生活が軍隊以上にみじめであることに憂悶した一兵士が六月一日には除隊の身でありながら五月三十日暗夜のソ滿東部國境を突破し王道滿洲國の地に安住を求めて脫出して來た
本籍地露ワイブシイエフ・クズウアトパ縣ザガリノ村出身のクリペンコフ・デイミトリ・フイヨドロウイツチ（二三）は一九三六年歐露において徵集され爾來二ケ年間を極東滿ソ國境守備の騎兵部隊に勤務し最近更にグロデコーの部隊に轉屬せしめられた者で取調べに當り彼が供述するところは將に煉獄ソ聯に喘ぐ善良なソ聯人の哀史がまざまざと目に浮ぶやうである
自分は二ケ年の軍隊生活で監獄同樣に待遇され酷使されて來ました

酷使 です、ソ聯の兵隊は御國の兵隊と違つて全くの奴隷です、兵隊としての誇りも何もありません、貧乏な農家の生活に呻吟してゐた自分は軍隊に入つたことをどれだけ喜んだでせう、その軍隊が入隊してみると全く幻滅境だつたのです、自分は同僚と共に悶々の鬱句幾度か死を決したことさへありました、しかしその程度胸に浮ぶのは皮肉にも敵國として自分達が監視してゐる滿洲國の平和境です、綏芬河や東寧の豐さうな町、每日のやうに耳にしてゐたソ聯住民の私語する滿洲國樂土への思慕は日一日と募るばかりで「滿洲國へ行けたらなアー」とは自分達の常に私語いた言葉でした、自分は六月一日滿期除隊となる筈でしたが除隊日が近づくにつれて愈よ心は滿洲國へ走つてしまひました、「貧乏な家」それでも肉親はお互ひに慰めてくれます、しかし自分は故鄕と肉親への思慕より滿洲國へ行きたいと思ふ方が强かつたことはどうしたことでせう、最早自分にはソ聯での生活が堪へ切れなかつたのです、何とかして滿洲國へ脫走したいと機をみてゐるうち好機は來ました、丁度五月二十九日のことでした、國境線の哨所へ土の塊のやうな不味い黒パンを馬車で運搬することを命ぜられたのです、運搬の途中自分の心は滿洲國のことで一杯となりました「どうせ苦勞して遠路運搬しても有難うどころか、オイ！この馬鹿野郎！もつと美味しいものを持つて來い、さもなきや國境の守備なんかやらないと罵つて將校に云へ」と怒鳴る同僚達の自暴自棄的な言葉を投げつけられるのが關の山です可愛想な同僚達のことを考へフト自分のことに思ひ返すともうゐても立つても居られない焦躁にかられ自分だけでも滿洲國へ脫走しようと決心しました、それから、といふものは哨所へ行く樣に見せかけながらパン車をひいてゐる二頭の馬を連れて進二無二山や丘を越えて國境線を

突破 しました、幸ひ暗夜を待つて國境を突破したゝめソ聯の哨兵に見つかることなく滿領內の老榮營附近に辿りつきました、徘徊してゐますと親切な滿人に出遭ひましたので案內を頼んで綏芬河に來ることが出來たのです、自分の空想は決して間違つてゐませんでした、案內の滿人も親切でしたし入滿早々フカした美味しい白パンや大きな肉の馳走になりました、自分の胃腑が大きな幸福を齎したことを心から嬉しく思つてゐます、今はたゞ何とかしてこの幸福な狀況を兵營に在る可哀想な同僚に傳へてやりたいといふ心で一杯です、あの不味い土の塊のやうなパンと一緒にＣ・Ｃ・Ｃ・Ｐもあの國境に拋つて來たのだ
と得意さうに語るのであつた

滿獨修交條約成文 近く御批准仰ぐ

去る五月十二日ベルリンにおいて正式調印を見た滿獨修好條約の滿洲國政府において保有すべき條約正文はこの程ドイツ外務省より送附されて來たので、三日午後二時より開催された臨時國務院會議に上程、下審査を遂げこれを確認した、よつて政府は近く批准の手續きを執る答で、ドイツ側においても滿洲國と前後して國內手續を完了し兩國相互に通告の運びとならう、かくて本條約はそれぞれの通告完了によつて即時效力を發生して滿獨間に搖ぎなき正式外交關係の確立を見るわけである

開封空襲

【北京三日發國通】弘中飛行部隊は二日午前開封を空襲し敵の猛烈な高射砲火の中をくゞつて宋門關（開封東南）附近の敵を爆擊し大打擊を與へた

國務院人事

三日の第二十五次臨時國務院會議に於て六月一日付左の決定人事が發表された
任大陸科學院研究官 敍簡任二等 齋藤道雄

鮎川滿業總裁

鮎川滿業總裁は子會社の事業地視察のため淺原、世良兩理事及び岸本秘書と共に三日午前七時飛行機で新京發滿洲里に向つたが、札賚諾爾炭礦、小石頭河子鑛山、鶴岡炭礦と順次視察して七日午後一時卅分新京に歸着する豫定である

人事往來

▲坪井玄剛氏（官吏）三日來京國都ホテル ▲柴田敏行氏（會社員）同 ▲宇木甫氏（滿鐵社員）同 ▲橋本八五郎氏（安東學校組合）同 ▲林鶴之氏（中山工業所）同 ▲賀川豐彥氏（著述業）同中央ホテル ▲江原又七郎氏（奉天商工公會）同 ▲能登博氏（滿鐵社員）同 ▲藤崎定八氏（會社員）同 ▲武谷齊家氏（電業）同 ▲佐々木顯亮氏（三菱商事）同 ▲増田昇二氏（同）同 ▲加藤成郎氏（鐘紡）同 ▲內海信緩氏（同）同 ▲竹內良一氏（同）同

偶語

徐州の一戰に敗退した蔣介石は既に漢口危險にさらされ遠く昆明に遷入すべく準備を整へてゐる▼蔣の昆明入りは最初の筋書でありわが方を得意の長期戰に誘導しやうとする奧の手である▼この隱戰線の擴大を避け政治的解決に導かうなどゝいふことは最も戒むべき了見である▼蔣介石が日本に屈服するか或は妥協を提議することは戰敗によつて覆滅するよりももつとみじめた立場に置かれることは彼自身が最もよく承知してをり▼今日は蔣は屈服などは全く念頭にもいれてゐないであらうことは事變勃發以來何ら變りないものと見てよい▼今後日本の進むべき道は對支軍事行動を蔣政權打倒の終局目的に向つてますます積極的に遂行するにあるのみだ▼これが極東平和確立の要諦でもあるのである

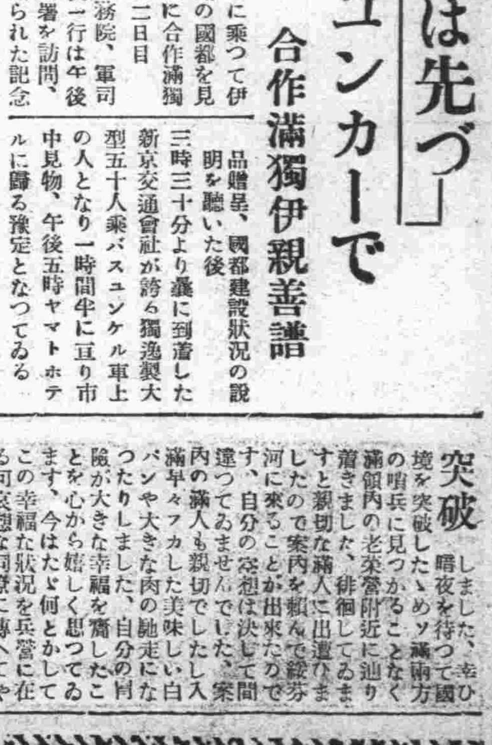

綠醫院
入院の設備あり
住吉勝也
長春大街三〇二護國般若寺筋向
電(2)五五一〇〇一二番

取扱品目
各國羅紗洋服附屬品一式
東亞ペイント諸建築材料
撫順石炭指定販賣店
新京日本橋通二五
加藤洋行新京支店
電話 石炭部③二〇三二・五三八八 羅紗建築材料部③三七三一

宇治茶と世帯道具の店
宇治 新 大走り物入荷
新京三笠町日本橋通り角
河久商店
電話(3)三二〇四番

三菱モートル 電氣ドリル
配電盤、分電盤、各種應設計見積
三菱電機製品元捌店
合資會社協隆洋行
新京吉野町一丁目 電3 6760

軍賜公債 高價買入
福民代書 獎券 商品券の賣買も致します精々御利用下さい
新京祝町三丁目（南廣場興銀橫）
泰正號
電話③二六四四番

寫眞は 大和寫眞館
永樂町三ノ一九
電話③五一五三番

畑医院
內科性病科産婦人科
豐樂路モンテカルロ隣 電三ノ一三二〇

社説

歡迎伊太利經濟使節團

さきに伊太利ファシスト黨代表親善使節團を迎へたわれわれは、更に昨日同國よりの經濟使節團を國都に迎へた。われわれは衷心より歡迎の意を表すると共に、今次使節團の來滿によつてよくその成果があげられることを望んでやまない。

周知の如く滿洲國と伊太利とは、日本並びに獨逸、スペイン・フランコ政府と相連なつて防共戰線を結ぶ親善國である。すでに先般より滿伊兩國は公使を互ひに派し、使節團の來訪等によつて益々相互提携の關係を深めやうとしてゐる。だが從前を顧みれば、その經濟的方面等においては兩國の關係は必ずしもさう深いものではなかつた。これは貿易の實績において知られるところである。ところで、今次經濟使節團の來訪によつて期待されてゐるところは、かゝる從來の事例を變改し、日本との關聯を持ちつゝ伊太利との通商關係を緊密にせんとすることである。そしてこの點については、すでに東京において滿洲國より派遣された係員の努力により大體の基礎工作は成し遂げられてゐると考へられる。從つて、われわれは豫定された通りに近く新京において滿伊通商條約が調印されるであらうことを信じ得るのである。

滿伊兩國の通商關係が緊密化することによつていかなる效果が期待されるかと言へば、滿洲國並びに日本にとつては現在の情勢のもとにおいて輸出貿易の振興が國際收支の改善のために極めて緊要とされてゐるのであるから、この點において相當の寄與をなし得べきことが豫想されるのである。同じやうな事情は、エチオピア攻略の後に國家經濟の充實化に努めてゐる伊太利にとつても適合するであらう。伊太利が遙かに經濟使節團を派した意味もおのづからこゝに想察されるのである。

種々の事情から綜合すると、伊太利が滿洲國に對してそれほどの理解を持つてゐたかは、なほ疑はしいものがあつたと考へられる。恐らくその程度は、われわれが伊太利の實情に對して持つ認識とは大いに相距たるものがあつたであらう。これはこれまでの兩國の交通がさほど頻繁でなかつた事よりして已むを得ないところでもあつたらう。いま經濟使節團を迎へたことは滿洲國の現狀をよく理解せしめるためにも最大の好機會たるべきである。たゞに現狀のみならず、快速なテンポをもつて躍進する滿洲國の進展の將來についても見透しを持たしむべきである。これらの認識を基礎とし、相互提携親善の精神を支柱として、滿伊兩國の實際的友好關係の實現が確保されるのである。經濟使節團を歡迎しつゝ斯く希望するのである。

チアノ伊外相 日伊親善を强調
訪日使節の歡迎にも滿足

【ミラノ二日發國通】イタリー外相チアノ伯は二日ミラノにおける國際事情研究會大會に臨み、イタリーは飽くまでベルリン、ローマ樞軸の線に副つてナチス・ドイツとの緊密な協力を繼續する決意であると述べた後、更に日獨伊三國防共協定に言及して左の如く演說した

强力且つ優雅な日本國民は日獨伊三國防共協定を締結し獨伊と協力して廣汎な防共活動に參加した、イタリーは日本の協力を頗る重視してゐるが、イタリー訪日使節團が日本で非常な歡迎を受けたことは吾々の對日感情が完全に日本國民により酬ひられたことを實證するものである、日伊兩國は各々兩國が大をなせる所以は傳統的愛國心並に犧牲の精神にありとなし、この點相通ずるものがあるが、この兩國民間の友情は將來益々親密化しその威力を發揮することゝならう

英國の追加豫算 二百四十一萬磅
英海省再軍備に狂奔

【ロンドン二日發國通】英國海軍省は二日再軍備促進の見地から總額二百四十一萬ポンドに上る追加豫算を要求することに決定した旨發表した、右追加豫算中百七十七萬ポンドは一九三九年度における主力艦二隻、巡洋艦七隻、航空母艦一隻、水上機母艦一隻、潛水母艦一隻、驅逐母艦一隻、艦隊附屬特務艦一隻、水雷敷設艦三隻、砲艦二隻、モーターボート七隻の建艦費の一部に充當される筈である

法幣の崩落を反映 金塊相場急騰
＝上海爲替市況＝

【上海二日發國通】上海爲替市況は軟化の一途を辿り法幣は新安値に陷落してゐるが、之に伴ひ市中金塊相場は最近殿上りに昂騰し中央銀行の金塊標準は一一四五五元の高値を示し海關金單位換算率の年初來の最高を示現するに至つた、金塊相場の昂騰は歐洲政局の不安に伴ふロンドン金塊高にもよるが直接的には支那弗爲替の崩落を如實に反映するものにほかならず、支那人間における法幣の先行に對する不安は國民政府が遂に上海における外貨割當を抛棄するに至るべしとか、或は關稅問題の解決について日本側が愈よ積極的に中央幣制確立に乘出すべし等の風說により益々濃化しつゝあり、これに伴ふ支那弗資金の逃避は最近の外貨買に窺はれると共に一面に於て各行の資金逃避の對象たる金塊に對する旺盛なる需要として現れてゐる しかして金塊に對しては單に上海のみならず北支或は南支方面からの買物も多く特に最近は香港からの買進み著しく目立ち一種の金南方逃避として興味を惹いてゐる、而も上海における金塊ストックは極めて少なく手持筋が極力賣控への方針に出てゐるため相場騰勢を一層助長してゐるが、金相場最近の急騰は上海における支那弗崩落通貨不安人氣に相表裏するものとして頗る注目されてゐる

蔣、鄭、開戰線に增援準備を言明

【香港二日發國通】蔣介石が一日漢口で軍事最高會議を招集して隴海線最後の作戰たる鄭州、開封方面の死守につき決意を述べ目下十個師團の增援準備ある旨を報告、更に同會議に於て某國より輸入した最新式武器の三分の一を直ちに同戰線に支給するに決定したと云はれる、蔣介石は第三期抗戰の勝負たる鄭州、開封會戰において輸贏を決せんと計畫してゐる模樣である

救國公債の强制賣付に失敗

【上海二日發國通】わが空爆下の廣東省では軍資調達のため余漢謀自ら第四路軍軍需處長丁緒倫を伴ひシャムに赴き同地の華僑間に救國公債の賣付けを行つてゐると云はれるが、信ずべき筋よりの情報によれば、余、丁兩名は華僑慰問と云ふ名目でシャムに行つたものであるが、實際は同地の暴力團を使つて各地に散在する華僑間に救國公債の强制賣付けを行ひ或は恐喝的手段で出資を求める等相當の荒稼ぎを行つたゝめ、同地華僑間に全く人氣を失ひ公債應募數も思はしくないため氣を腐らし余は丁を殘したまゝ最近に歸つたと云はれる

銀行會議開催に流言亂れ飛ぶ
國府躍起となつて否定

【上海二日發國通】一日から漢口で開催された全國銀行家會議はさらでだに揣摩臆測の亂れ飛ぶ國民政府の戰時財政經濟政策の將來に關してさらに幾多のルーマーを招き國民政府當局はこの會議が單に地方金融情勢の報告聽取ならびに地方金融機構改善辨法などを討議するに止る所以を重ねて放送してゐるにも拘らず通貨政策に關する根本的改編の討議又はその發表が行はれるであらうとの說が頻りに傳へられ、二日は端午の節句で休日にも拘らず同地金融界が依然各種ルーマーに怯え不安の休日明けを待つてゐる狀態であるが、二日漢口政府スポークスマンは再び通貨問題に關聯せる諸種のルーマーを否定、特に現在實施してゐる中央銀行の爲替割當を局限或は廢止することは絕對になき旨を强調、不安の解消に努めてゐる、しかしながら國民政府が相ついで諸種のルーマーを取上げこれを問題としてゐることはその弱腰を立證するものとされ不安はますます加重されてゐる狀態で、目先き國民政府が何等かの對策に出でざる限り法幣の前途はますます悲觀視されるほかはないと觀測されてゐる

刑事交涉法公布

既報、卅三日の國務院會議に於て決定した刑事交涉法案は卅一日參議府の御諮詢を經て三日公布された

▲刑事交涉法

第一條　法院の裁判權に屬する事件と軍法會審の裁判權に屬する事件と牽連するときは檢察廳及司法警察官は軍法會審の裁判權に屬する事件につき、軍事檢察官及軍事司法警察官は法院の裁判權に屬する事件に付捜査を爲すことを得

數箇の事件は左の各號の場合に於て牽連するものとす

一、一人數罪を犯したるとき

2、共犯又は共犯の例を用ふべきとき

3、數人の犯したる罪その事實關係に於て關聯するとき

第二條　軍事檢察官及軍事司法警察官は軍の部隊內の犯罪事件にして法院の裁判權に屬するものに付捜査を爲すことを得

第三條　軍刑法第六條第一號及第七條に規定する者に對し檢察廳、司法警察官の發したる勾引狀、勾留狀又は留置狀を執行すべき場合に於ては現行犯に關するものを除くの外其の所屬の長又は之に代るべき者の承諾を求むべし所屬の長又は之に代るべき者は軍事上已むことを得ざる事由あるに非ざれば承諾を拒むことを得ず

前項に規定する者に對し現行犯として檢察廳又は司法警察官の發したる勾引狀、勾留狀又は留置狀を執行したるときは之を發したる者に於て速に其の旨を執行を受けたる者の所屬の長又は之に代るべき者に通知すべし

第四條　法院及軍法會審の裁判權に屬する同一事件法院及軍法會審に繫屬するときは最初に公訴を受けたる官署に於て之を審判す

前項の場合に於て法院及軍法會審共に便宜と認むるときは後に公訴を受けたる官署に於て事件の審判を爲すことを得

第五條　法院又は軍法會審は相互に牽連事件に關する書類又は證據物の送付又は閲覽を求むることを得檢察廳と軍事檢察官又は軍事司法警察官に對し第二條に揭ぐる犯罪事件の捜査に關する書類又は證據物の送付又は閲覽を求むることを得

第六條　檢察廳、司法警察官は軍法會審の裁判權に屬する事件に付捜査をなしたるときは記錄及證據物と共に其の事件を速に軍事檢察官又は檢察廳に送致すべし法院及軍法會審の裁判權に屬する事件に付捜査をなしたる場合に於て之を相當と認めて送致したるとき亦同じ

前項の場合に於て執行中の勾留は送致後に於ても其の效力を存續す

事件を送致する場合に於て勾留を繼續する必要なしと思料するときは之を釋放すべし被疑者の移監を要すべきときは速に移監の手續をなすべし被疑者を勾留したる官署は被疑者の移監せられたる日より五日以內に新たなる勾留狀を發せざるときは直に被疑者を釋放すべし

第七條　法院又は軍法會審公訴の取下げにより公訴却下の裁定を爲したるときは軍事檢察官又は檢察廳は同一事件に付公訴を提起することを得

第八條　第四條の規定により審判を爲すべからざるときは法院又は軍法會審は裁定を以て公訴を却下すべし

第九條　第七條の規定に違反して公訴を提起したるときは法院又は軍法會審は判決を以て公訴を却下すべし

第十條　刑事訴訟法による時效の中斷は軍法會審の裁判權に屬する事件につき軍審判法による時效の中斷は法院の裁判權に屬する事件に付其の效力を有す

日、米、白露人の混合乘組で
八噸ジャンク太平洋橫斷へ

【橫濱國通】僅か八トンのジャンクで太平洋を橫斷しようといふ獵奇的なジャンク、ハンメル號が一日朝上海からの第一航程を終へて橫濱に入つて來た、この獵奇的な旅行者は加州ロスアンゼルス市の開業醫ピーターソン氏（三七）夫人は新潟出身の吉原タネさん（三二）の日米夫妻と乘組員白系露人のトルミノフ（二五）同エルモライフ（二〇）の二君、合計四名で船はナチス旗を揭げてゐるので日獨米白露の國籍のカクテルである一行は橫濱で約一ケ月間靜養いよ／＼歷史的壯擧八トンジャンクの太平洋橫斷を開始するが、三ケ月もあればアメリカに着くであらうと語つてゐる、なほ四、五年前アメリカの心臟老人が十二トンの補助機關付ヨット、スターゼ二世號で太平洋を六十日ばかりで橫斷した記錄があるが、このジャンクは全く風まかせ、運まかせの橫斷で成功すれば將に世界記錄を破る譯である

京義線補强に五十萬圓を要す
超高速度試驗の結果

【京城】朝鮮鐵道局工務課保線係では昨年一年間を通じて軌道狀態の最も不良季節を選び三月十八日から三日間に亘つて京義京城安東間四百九十九粁に超高速度試驗列車を運轉し將來高速度列車の運轉に備へ列車振動其他各般につき列車上より測定其の記錄による調査がこの程完成を見たが其結果によれば振動著大と認むる不良箇所百二十七箇所で中七十七箇所は季節柄氷のため軌道の盛り上りを主とし路盤軟弱、曲線半徑の擴大を要するもの其他が擧げられてゐるが列車速度の向上を計る上には不良箇所の補强改良が急迫するに至つたこの改良計畫中既に本年度施行決定約三萬圓計畫を要するもの二十萬八千圓となり結局京義線四百九十九粁間に超高速度列車運轉には約五十萬圓の線路補强費が是非必要とされてゐる

琿春商工公會職員決定

かねて銓衡中の琿春商工公會職員は次の通り決定發令された

△會長王新邃（滿）△副會長折川正藏（日）△同姜闊興（鮮）△常務理事缺△理事富樫保（日）△同藤居淸太郎（日）△同許右龍（鮮）△同金基鴻（鮮）△同黃煜之（滿）△同蕭官（滿）

山崎電業副社長

山崎電業副社長は州內電氣事業買收挨拶のため北鮮出張中のところ三日午前八時十分着列車で歸京した

鮮內愛國國債 十五日賣出し

【京城支局】第四回鮮內愛國國債賣出しは來る十五日から三十日迄全鮮各郵便局所窓口で一齊に賣出しを開始することになつたが今回の割當額は四十五萬圓で新に千圓券を增加して居り尙ほ割當國債內譯次の通り

△千圓券五十枚△五百圓券百枚△百圓券一千八百枚△五十圓券二千枚△二十五圓券二千八百枚

報國强調週間の貯金好成績

【京城】過般國民精神總動員計畫の一端として全鮮一齊に實施せる銃後報國强調週間中に於ける貯金總口數は二萬五千七百十九口その金額百八十九萬七百五圓で之を平時通の貯金に比すれば口數六千四百二十五口金額四十五萬七千三百四十四圓を各增加し其內譯は次の通り

△普通貯金一萬二千六十二口、八十八萬千四百卅三圓で二千五百六口、二十六萬千九百三十三圓の增△愛國貯金一千二百八十五口、二萬七千百十七圓で八百九十八口、一千四百九十二圓の增△据置貯金四百三十四口二十六萬五百三十七圓で七十三口、二萬六千九百五十六圓增△特約貯金百六十七口、二十五萬九千六百五十七圓で五十九口、七萬八千百七十二圓の增△殖產積金二萬一千七百七十一口、五十三萬四千九百七十一圓で二千九百二十七口、七萬九千七百九十一圓の增加

癩患收容所擴充

【京城】全南小鹿島更生園に四月末迄に收容せる鮮內癩患者は四千八百十九名で大邱收容所に六百六十七名、釜山同六百十六名、麗水同七百十三名計六千八百十五名に上つてゐるが尙六千余の患者が鮮內各地に徘徊流浪してゐるので朝鮮癩豫防協會では更に今年度小鹿島收容所を擴充して收容人員の增加を圖るべく計畫中であり玆數年中には半島から癩患者を一掃すべく意氣込んでゐる

甘藷、馬鈴薯にある アルコール增產計畫
東拓二萬石生產の工場增設

【京城支局】液體燃料國策に順應して總督府では無水アルコールの增產計畫を樹立し昨夏以來各關係方面を督勵着々準備を進め各地方では工場施設費に對する國庫補助金問題で行き惱み狀態に逢着してゐたが、既に總督府では朝鮮農會、その他關係方面と協力してアルコール原料の甘藷及馬鈴薯の增產獎勵、工場設置につきては種々硏究中の處今回東拓會社が本年度の甘藷より製造に着手することゝなり、安川東拓總裁も第一次計畫豫定地濟州島を視察し本年度に先づ二萬石製造程度の工場を新設して漸次甘藷及馬鈴薯の生產地に二萬石製造程度の工場を增設三十五萬石製造を目指して一路邁進することになつた

金山道路延長千五十四キロ

【京城】數年前より部分的に敷設されつゝあつた金山道路は本年度より本格的に着手せる產金及び特殊鑛物の增產計畫實施に順應して全鮮的に着手し國庫補助金一千萬圓を各道分割交附し豫定地の踏査及實測も大体終了したので各道別に夫々工事に着手してゐるが、本年度の新設金山道路總延長は千五十四キロであつて何れも本年中に完成することになつて居り之れが竣工により產金及び特殊鑛物の增產上に及ぼす效果は至大なものがあらう

純綿に認定消印

【京城】非常時國策のステープルファイバー獎勵に依り純綿も次第に減退しつゝあり朝鮮綿糸布商組合聯合會調査に依る鮮內純綿は五月三十一日現在で四千俵を殘すのみとなり愈よ純綿も姿を消すことになつたが總督府ではこのストック品に對して認定消印あるものに限り販賣せしめ消印なきものは販賣を禁止する等これが販賣方法迄嚴重となつて來た

水產罐詰の需要激增

【京城支局】鮮產各種水產罐詰類の需要は昨秋以來著しく增加し北支を始め各外地よりの注文殺到して總督府では休止中の各種水產罐詰工場迄復活總動員して極力增產に努めつゝある結果鯖罐詰を始め鰮罐詰、鱒、淺利その他各種罐詰とも著しく增加し鯖罐は一萬六千百四十九箱、又鰮罐は二十二萬箱を各突破し更に入注を待つといふ豪勢を現出してゐる

暴利取締り嚴重

【京城支局】事變下の諸物價は軍需工業の勃興や諸產業の發展に伴ふ原料供給難に祟られて暴騰を續けその前途は混沌たるものあり總督府では政府に協調して物價調節に躍起となつてゐるが、依然として緩和されず殊にその裏面に奸商の介在による諸物資の買占め賣惜みによる物價の吊り上げを策するものもあつて警務局ではこの不良分子の排除に對策を講じつゝあるが、尙一層の徹底を期するため今回各道警察部及商工會議所その他關係方面に通牒を發し不德漢は見次第嚴罰主義に出る當局の方針を明示し愈よ積極的取締に乘り出した

北鴎丸竣工

【京城】北鮮沿岸及び沿海州沖合漁業の實地指導船として本年の夏から活躍すべく豫て高松造船所で建造中であつた北鴎丸は愈よ竣工、總督府水產課永田技手が受取りの爲內地に出張中であるが同船の國籍證明及檢査證書は二十九日下附せられたので目下無線方向探知器矯正工事中で二日迄に完成三日高松港を出帆す日釜山に雄姿を現はすことになつたが、更に近海試驗の上六月中旬頃北鮮回航今夏の鰮漁業から愈よ本格的に活動することゝなつた

貴金屬と裝身具
森洋行
中央通 電(3)三八七二

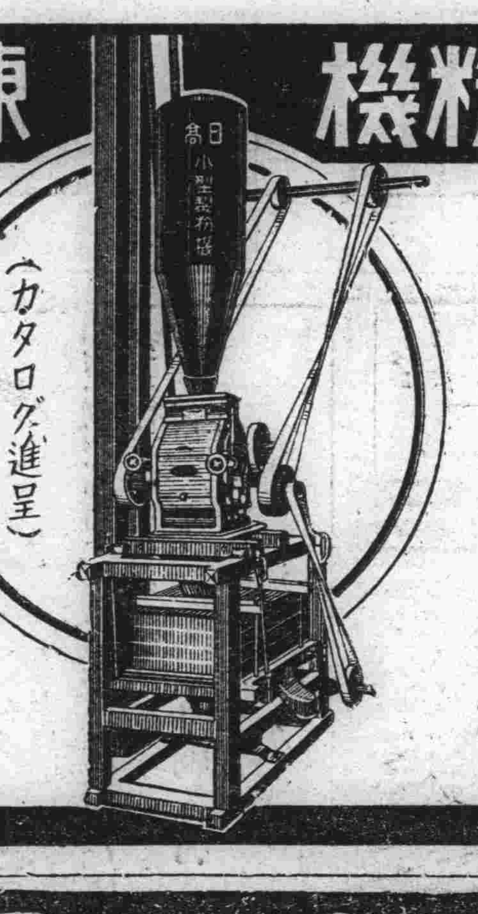

日高製粉機
東京日高工作所製
（カタログ進呈）
急告！
在來使用機の不成績に愛想をつかし確實なる日高機に取換えを要望する製粉業者激增すこゝに理想の「眞の日高小型製粉機」を發表し小規模製粉業者各位にも本格的作業をして戴く時代が參りました是非一度御照會賜りたく出來得る限り誠實を以て御相談致します
大中小工場の計畫 設計及增設の應相談
滿洲總代理店 合名會社 杉山商店大連支店 大連市山縣通八八番地 電話長本局②七二九八
新京出張所 新京豐樂路二一七號地 電話長本局②三九一
奉天出張所 奉天松島町六番地 電話(3)三七四〇番
本店 東京 支店 大阪・東京・名古屋・神戶・台北・京城

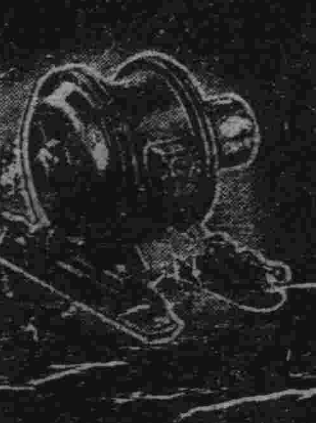

ローラーベアリング附 注油は一年一回
富士モートル
富士電機製造株式會社 新京出張所 中央通り九ノ三 電(3)三五八二 三五八〇

獨特自慢の自製靴
タケヤ靴店
三笠町二ノ一一 電③五二三六

青柳の鋤すき
新京祝町三丁目 電話③三〇六〇番

内科 レントゲン科 外科一般
入院室完備
院長 医学博士 小橋茂穗
順天医院
電③三八九〇（受付） 三六七七（病室）

森永ほうじ茶
香り自慢で 良い味

法庫縣青年團の勇敢なる手柄
續いて馬泥棒と强盗を捕ふ

法庫縣に於ては本年初頭より省下各縣に先んじ青年團の結成に意を用ひ、全縣下青年層の動員制度を樹立し國防的郷土自衛的方面に青年を動員せしむるは勿論のこと、街村自力更生の見地より、精神的に各種産業部門にも大いに青年を動員して建國理想の達成に努力しつゝあるが最近次の樣な二つの手柄話が發表され非常時に於ける今日縣當局を初め全縣民の賞讃の的となつてゐる

□

昨年以來法庫縣下の治安は非常に良く銃器携帶の匪賊は殆んど其の影を絶つて居たが然し時々二、三人組の馬泥棒的な强盗が隣縣より潜入して良民を苦しめ當局を惱ましてゐた所數日前青年團の手で之等を縛し民心を安からしめた

其の一つは五月二十五日午後六時頃法庫縣南部新民縣境に近き依手保子村の馬家溝屯なる部落の一支里の地點に擧動不審なる三人組の男（二人は拳銃、一人は棍棒所持）を部落民たる一青年團員が發見し直に團長に聯絡の爲走りたる所を三人組は露見されたることを自覺し背後より拳銃を連發せしが幸に命中せず無事依手保子青年團馬家溝分團長于玉安に其の旨を連絡したので分團長は直ちに團員を召集した所今日迄にも二、三回やられ義憤を感じてゐた團員はたちまち二百名近く集まり中には團員に非ざる老人や元氣な女子や中年までも交つて手に手に農具を持ち賊の隱れたりと思はれる馬家屯より西方而支里の塩鹼長瀞なる山狹を包圍したる所果して匪影を認めたので、之に雨の如く石を投げつけて釣り出し銃器なきにも不拘一致團結して勇敢なる攻擊を開始した所、賊も拳銃にて大いに抵抗なし、先頭に立ち攻擊中の採世忠（五六才）は腹部に、曹萬馥（五〇才）は右腕に貫通銃創を受け其の他數人の負傷者を出したにも不拘之に依り益々敵愾心を强め先づ棍棒所持の賊を押へ、次に之を助けんとしてつめ寄りし賊の不發彈のあつた隙に乘じて大格鬪の上ブローニング所持の賊を倒し最後にモーゼル所持の親分と覺しき賊も疲勞の隙に乘じてやうやく取り押へることが出來た、棍棒所持の賊とブローニング所持の賊は格鬪中の傷の爲死亡したがモーゼル所持の賊が匪首で調査の結果匪名を双盛と稱し新民縣公主村馬圈屯の者で劉國範（四二才）と云ひ他の二人も同地の者で貴（三二才）劉永清（三八才）と云ひ今日迄盛に新民、法庫、賓旗等を廻つて馬泥棒を稼いできたものである、之の時に功勞を立てて不幸にも重傷を受けた前記の二名は目下縣公署の保護の下に縣立乃木病院にて治療中であるが腹部貫通の採は其の生命を氣遣はれてゐる

□

尚もう一つは本事件のあつた二日目の五月廿七日の午前二時頃法庫縣の東北部鐵嶺縣境の調兵山村城子屯の部落民高有（四八）と云ふ農家へ二人組の强盗（一人は騎銃、一人は棍棒）が出現し銃を突きつけ屯長以下七名の部落民中有力者を指名して金品を持參して引致方を强要した高は仕方なく直に屯長にして調兵山村青年團城子屯分團長たる王殿慶（四一才）に其の旨通報した、分團長王は一方警察に聯絡方を命ずると同時に直ちに十名程の團員を召集し豫め打合をなし他の者を密かに近くに隱して置き先づ一人にて賊の面前に行き交渉中隙を見て合圖をなすと同時に隱れ居たる他の團員は袋たゝきにすべく飛込んで一大格鬪となり分團長以下二、三人の負傷者を出したが完全に二人共賊を取り押へることが出來た、此の格鬪は暗中午前三時半頃に行はれた爲め相當猛烈に行はれたらしく賊は二人共打撲傷の爲捕縛後間もなく死亡した、取調の結果賊の一人は元法庫縣の生れで翟國璧（四四才）と云ひ匪名を壁子と稱して二十年間も匪首として活躍を續けてゐた有名な匪賊で開原、鐵嶺、法庫縣等に時々現れてゐたもので最近は興安南省方面にて荒れてゐたらしい、他の一人の身分は不明だが匪名は貴子と云つてゐたらしいとのことである、賊所持の銃は七、九粍の湖北式騎銃にて銃把に保四三三三の燒印がある所から見ると自衛團の用ひてゐたものであることがわかる、縣當局では之の出所につき嚴探中である

□

此の二つの事件は殆んど同時期に法庫縣の南部と東北部の縣境近くに起つたもので賊は何れも他縣より潜入して來たもの確實であるが結果に於てかかる立派な成果を擧げ得たのは何れも屯長たる青年分團長が確固たる覺悟を以て團員を指揮し勇敢にして慎重且つ用意周到なる適宜の處置を講じ團員又團長の下に一致團結にして縣當局の努力して指導しつゝある青年團指導方針に全く一致したる立派なる行爲なれば此の美擧を讃へて青年團の龜鑑とすべく近く大いに褒賞するとのことである

競馬

出場馬は少いが後半は穴を豫想
けふ春季第二次第七日目

新京春季競馬第二次第七日目はいよ〳〵明日に迫る優勝レースの前競馬となつた

△△　△△

第六日目の大房身は滿都ファンの總動員といふ入場振りでさすがに人氣沸立ちガラ場、穴口の大混雜は稀に見る金色夜叉境の觀を呈したでのある

△△　△△

レースの華々さが期待される今日の出場馬數は比較的少ないが後半のチャンスを狙ふ駿馬が六日目と同樣に殘存してゐるからレース毎に展開するものは矢張り穴への豫想が約束されよう。

△△　△△

今日も土曜日の好條件に惠まれて、底知れない煽る人氣に悲喜交々の大盛況裡に終始するものと思はれる

△△　△△

第七日目の今日は再びこの盛況からファンを謳歌して前日

出馬及び勝馬豫想

▲第一春抽　二、〇〇〇米
一　第二高風　五五　甲斐(啓)
二　博雅　五七　池田
三　吉駒　五六　田代
一着四　金瀧　六〇　久保

▲第二新古外馬方變　二、〇〇〇米
一着一　新泉　六四　梶原
二　金鐸　五六　甲斐(啓)
三　出輪　六六　田部井

▲第三抽古方變　二、〇〇〇米
一　英新　六一　吉滿
二　里仙　六一　梶原
穴三　明月　六四　田部井
四　惠駒　五五　池田
一着五　第二富士　六五　脇山
六　昭和　五四　甲斐(啓)
二着七　蔘　六七　久保

▲第四春抽　一、八〇〇米
穴一　虎駒　五五　內田
二着二　若冠　五五　前田
三　新京神風　五六　上原口
四　白石　五三　久保田
一着五　榮華　六〇　脇山
六　一誠　五五　久保

▲第五抽古　二、〇〇〇米
穴一　新常陸　五七　甲斐(均)
二　突擊　七一　松尾
三　妙妙　六五　梶原
一着四　奉天鮮勝　七〇　久保田

▲第六抽古　二、八〇〇米
穴一　玄洋　六三　上原口
二　第二淡桂　五九　田部井
三　東功　五八　高尾
二着四　國都　六一　落合
一着五　精蓼軒　七三　久保
六　濱千鳥　五七　井手

▲第七春抽　一、八〇〇米
一着一　龍騎　五三　上原口
二　駒光　五四　谷尾
三　第二菊勇　五五　田部井
穴四　飛仙　五四　久保
五　陶山　五六　池田
二着六　新白龍　五八　甲斐(啓)
三着七　又幸　五九　濱崎
八　拔群　五五　松尾
九　午興　五五　前田
十　來駿　五七　高尾
十一　泰公　五五　新原

▲第八抽古　一、八〇〇米
三着一　菊香　五七　濱崎
穴二　新勇　六一　清水
三　泉山　五九　池田
四　南風　六〇　梶原
五　福孝　五三　田代
一着六　英飛　六三　久保
七　新松綠　六四　吉滿
二着八　拔麗德　六一　久保田
九　日昇旗　六四　新原
十　幸成　六三　高尾
十一　公山　六四　落合

▲第九新古外馬　一、八〇〇米
二着一　海星　六三　上原口
二　普飛雲　六一　甲斐(均)
三　哈克登　五九　吉滿
四　東郷　六〇　新原
一着五　鈴鹿　五五　谷尾

▲第十抽古　一、八〇〇米
一　新京豆　五四　上原口
二　松加世　五四　高尾
二着三　新旭　六四　久保田
三着四　趙鵬程　六一　甲斐(啓)
一着五　甲子　六二　甲斐(均)
六　公富　五七　桑田
穴七　蘭花　七三　久保
八　待月　六七　梶原
九　千里駒　五七　田部井

▲第十一抽古　二、〇〇〇米
一　紅燕　六三　田中
二　睦月　六〇　上原口
穴三　第二春花　六〇　久保
四　華王　六四　脇山
五　來北　六七　高尾
一着六　宿獅　六四　吉滿
三着七　武勇　六七　甲斐(均)
二着八　玉飛　六〇　松尾
九　勝駒　六八　落合

▲第十二春抽　二、〇〇〇米
一　午長　六〇　前田
二　鵬鯤　五八　池田
一着三　榮生　五八　谷尾
四　若駒　六九　內村
五　奉天豐姬　六三　松本
六　八萬　五八　新原
一着七　駒形　六三　松尾
二着八　北諷　六四　吉滿

二着四　尾洲　五四　內田
五　新京錦波　五七　甲斐(啓)
六　三勇　六〇　內村

▲第十三抽古障碍　二、〇〇〇米
穴一　赤穗　六六　田部井
二　三初　六五　前田
三着三　鹿勝　五四　池田

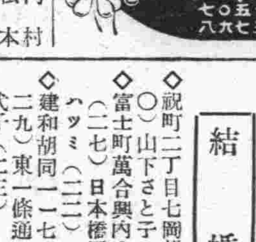
国営新京賽馬
春季第二次 競馬
午前十時開場
六月 四日（土） 五日（日）
新京国立賽馬場 電 二・一五〇七 三・五七六八

讀者の領分

税關の黒鼠共

前に税關吏の爲に二度程國よりの名譽を荒らされた、今度も又名譽は大半を失してゐる多分税關の頭の黒き鼠に喰はれたのだらう、御國の大事な門口を守る官吏樣が体の良い盗人とは驚いた、恥ぢる事はないのか、全く以つて言語道斷だ、此んな御方に御國の門口が委せられるだらうか？（憤慨生）

投稿歡迎　中傷不可

劍道が習ひたい

問　拜啓貴社益々御隆昌奉大賀候、陳者小生來滿以來劍道を修業致し度く市中を探し居り候へ共道場見當らず落膽いたし居り候先日貴社讀者の領分を拜見いたし早速御伺申候道場の有無、時間、月謝等紙上で御教被下度御願申上候（一市民）

答　弘道館（興安胡同一一三）稽古毎日午後六時半より八時迄月謝不要、道具の準備あり、竹刀、袴、稽古着は各自持參のこと

專武館（興運路）稽古毎日午後六時より七時迄その他中央通警察署、商業學校、中學校青年學校等でも課外に稽古をして居り當事者に頼めば稽古出來ます

蒙疆建設の一
人柱と散つた
榊原 藤田兩氏告別式
德王も參列して盛大に執行

黄河を遡る五百里の一邊陲に天晴れ蒙疆建設の人柱として散つた日系官吏の餘りにも壯烈極まる最後が流石鬼畜の如き敵兵をすら感激せしめたといふ殉職美談がある

□

蒙古聯盟自治政府托克托縣顧問榊原文四郎（三五、東京市荏原區中延町三一一）同政務員藤田五雄（二五、熊本縣上益城郡御嶽村）兩氏は、昨年十一月戰塵未だ收まらざる中を縣政指導員として同縣に派遣され防共第一線の辟遠に武器持たぬ戰士として身を挺し治安の確保、民生の向上に努めて來た

同縣は黄河々岸に位する關係上對岸の陝西方面よりしば〳〵敵に襲擊され、托克托縣城の如きは最近二ヶ月間に六回も敵襲を受けたほどであるが、同氏らは敢然として縣城に留まり、縣民を督勵してこれを擊退し、民心の動搖を防ぎ新政府の德澤を普くして民衆の宣撫に努めて來たのであつた

去る廿一日兩氏は公務連絡のため巴彥塔拉盟公署に出頭すべく巡警五名を伴つて托克托を出發厚和に赴く途、午前十時頃韮菜灘（托克托東北八里）附近において王世昌の率ゆる敵騎兵約四百と遭遇するに至つた、待構へてゐた敵は同氏らが搭乘するトラック目がけて小銃彈の雨を降らせて來り、遂に一彈は機關部に命中して車の運行不能となつてしまつた、榊原氏は直ちに一同に下車を命じ三名宛二隊に分ちて敵の猛射に交戰しつゝ互ひに掩護しあつて南方一里の小部落まで後退を試みたが他の一隊は途中敵彈に倒れ兩氏と劉警長は辛うじて部落にたどりつき部落の土塀を楯に必死の應戰を試み忽ち少數をあなどつて押寄せて來る敵廿數名を斃すに至つた、頑強な抵抗に驚いた敵は方針を變へ大きくこれを包圍して猛烈に銃火を集中しながら次第に包圍陣を縮小して來た、集中彈をあびて劉警長が倒れるに至つた、敵は勢を得て土塀間近に迫つて來た「それでは」と悲壯な決意を決めた兩氏は包圍陣の突破を試みるべく群がり寄せる敵兵目がけて一齊に突入して行つた、不意を衝かれた敵陣は混亂したが、一彈が不幸藤田氏の左胸部に命中し同氏はバッタリ倒れてしまつた「今はこれまで」と藤田氏のもとにかけよつた榊原氏は同氏を抱き起して群がる敵兵を尻目に東方に向つて端坐し「天皇陛下萬歲」をさけんで各々所持の拳銃をもつて頭部を打貫き壯烈な自盡をとげたのであつた

□

僅か三名をもつて四百の敵に對し實に二時間にわたる血戰奮鬪であつた、奇蹟的に一命をとり止めた重傷の劉警長によつて午後四時急が托克托に報ぜられたのであつたが、流石殘虐な支那兵も鬼人をも泣かしむる兩氏のこの見事な最期に感激したと見えて死體には何等の侮辱も加へず鄭重に弔つてあつた

榊原氏は入蒙以來二年半になり德王はじめ蒙古要人間の信望厚く廿六日宇山最高顧問司祭のもとに嚴肅に執行された政府顧問部葬には德王も沈痛な面持で靈前に額いて兩氏の冥福を祈つてゐた

明暗

出生

◇豐樂路二十三號ノーシンビル三十八號守屋吉男氏長男治（三月七日）
◇崇智胡同一〇六堀川芳男氏長男京郎（四月八日）
◇昌平街三〇五號山城興政氏四女芳子（三月二十一日）
◇神泉胡同電々社宅十八ノ二澤田信治氏長女順子（三月二十四日）
◇北安北同三〇四號多田松之助氏長女泰子（三月二十日）
◇興安大路宮下代田官舍わ二十號原口繁氏長女秀子（三月十九日）
◇興安大路陸軍官舍ぬノ十一號小池春雄氏長女晴美（三月十三日）
◇興安大路興安橋詰山本猛氏次男憲（三月十日）
◇建和胡同二〇四號齊藤七郎氏次女惠美子（三月二十二日）
◇興安胡同二一號糸長芳夫氏次女康子（一月二十五日）
◇建和胡同二〇四號渡邊瑞穗氏長女カズ子（三月十二日）
◇興安胡同一〇四號原田一八氏四女貴美子（三月二十日）
◇新發路十一號加藤ビル二十號五島重雄氏長女節子（三月二十四日）

死亡

◇長慶街義和路二號八谷郷武夫氏妻子（四月五日）
◇興安大路十〇四宮下代用官舍大錦敏夫氏長女千鶴子（三月十九日）
▽原籍名古屋市、西五馬路一〇一號船橋クラ（明治三十二年八月二十一日生）五月十九日

結婚

◇祝町二丁目七岡部忠信（三〇）山下さと子（二五）
◇富士町萬合興內水野德三氏（二七）日本橋通七六牛島ハツミ（二三）
◇建和胡同一一七吉田育造（二九）東一條通一三大橋千代子（二三）
◇入船町三丁目二三武谷九十九（二九）義和路五〇四大森マサ（二二）
◇牡丹江路木正利（二六）昌平胡同六〇三大本幾代香（二一）以上四日
◇永樂町三丁目一一有賀勝次（三四）日本橋通一八伊關ヤス（二六）五日

商況欄 三日後場

●大連株式

	寄付	大引（短期）
三品	一五一、一〇	ー
東新	一四八、四〇	ー
滿業	七九、二〇	ー
同新	六四、五〇	ー
鐘紡	一三〇、三〇	ー
滿鐵	五七、一〇	ー

	寄付	大引
土木	一一、九〇	ー
豆新	ー	ー
同新	ー	ー

●奉天株式

	寄付	大引（短期）
滿取	ー	ー
東新	一四八、四〇	一四八、八〇
大新	八三、三〇	ー
滿業	七九、四〇	七九、六〇
同新	六四、〇〇	ー
日產	ー	ー
五品	一三五、三〇	ー
滿鐵	五七、〇〇	ー
同新	ー	ー
鐘紡	一三〇、〇〇	ー
電甲	ー	ー
日管	六〇、〇〇	ー
新郵	ー	ー
電業	ー	ー
化學	ー	ー

手形交換高（三日）九一一枚　三三五、三二二、〇四

公會堂東北五月八號 五十鈴 電三ノ三七一〇

傳統と科學の結合
奇應丸（キオウガン）
育兒之友 本新聞名記入申込の方へ 13—A—1

小兒良藥
樋屋（ヒヤ）
主効 カゼ熱、チエ熱、カン、ムシ、氣絶、ヒキツケ、ホウソウ、ハシカ、吐乳、青便、夜泣キ、下痢、消化不良、其ノ他弱イ小兒
藥價 二十錢ヨリ十圓マデ 德用包一圓
無代進呈
本家 大阪天滿橋 樋屋合資會社

消化の速い優良加糖粉乳
明治（赤罐）コナミルク
優良の育兒は報國の礎！
用ひ方が極めて簡單で値段も廉い奉仕的德用罐

明治製菓株式會社

昭和の常識
ネクタイは結び目がよく汚れる新らしいうちは、なるべく細い所で結び、次第に太い方を出す

人混みでムッとした時、爽やかにする……
仁丹

あづま壽し
店・食堂 出前迅速
三笠町 電(3)三八七五番

ちり紙卸
山三商會
新京三笠町三丁目 電話(3)五四二五番

毛はえ藥
フミナイン
博士の創製 毛生え藥
●田中醫學博士方劑
●說明書無代進呈
田中醫學博士御創製の毛生え藥フミナインは毛髪の發生を促進し、この脫落及び雲脂を防ぎます、即ち頭髪、眉毛、髭、脇毛其の他人體毛髪のあるべき部分の毛髪の薄きもの又は濃く、纖細の毛根にても毛生え藥フミナインの作用により漸次生えせしめます。又禿頭病に因り毛髪の脫落の場合其の脫落を防止し、且つ之等禿頭に原因する禿頭脫毛に對しても病菌を殺滅して同樣毛髪を發生せしめます●禿頭病●若禿●薄毛●脫け毛●眉毛薄き●生え際の不格好●かもじ禿●男女あるべき所に毛無き方……は後と云はずスグお用ひあれ。
（全國藥店にあり）
フミナイン價 五十錢、九十錢、一圓六十錢、三圓、五圓五十錢、送料內地十二錢、萬一品切の節は代金を添へ左記發賣元へ御注文あれ、即時送藥す。
標準品多し必ずフミナインと御指名の上御買取下さい
發賣元 東京市芝區田村町四 電話芝一八七四番 振替東京三一八三二番 東京藥院
大阪市赤十字病院前 電話天王寺三五六番 振替大阪五〇八一八番 東京藥院

割烹 天平支店
ダイヤ街（永樂町） 電(3)六七七一番
天平そば 電(3)二九四三番
本店 大連浪速町
支所 鞍山北四條町

在庫豐富
軍隊用品 酒保用品 卸
大連市三河町二十九番地
高木滿書堂 高木馬吉
電話長二一四三〇六 振替大連六三
此外文具類、雜貨等全部取揃へ有之候間多少に不拘御用命の程伏して願上候

引越荷物 荷造運送
永樂町三丁目廿一
丸一公司
電三、三八四三番

營業課目
鑛業法ニ依ル正規鑛區並出願手續
技術正確 責任出願
鑛山測量 鑛山調査 鑛石分拆 鑛石鑑定 一般測量及製圖
青寫眞調製ニモ應ズ
新京八島通四四 電話長(8)六四四七番
滿洲鑛業社
土方龜次郎

特にご急用の洋服は
「午前十時迄の分は午後配達
小修理は……サービス
ドライクリーニング 篠崎商會
朝日通り深町病院前 電(2)一四六〇

非常時体位の向上に 虫歯を一掃せよ
豫防に必要な日常の食物
小魚は骨ごと召上れ

以前にはビタミンAが不足すると骨軟化症や佝僂病を起してムシ歯になりやすくなり、又骨や歯の石灰分が▲血液中▼に溶けその歯を一層脆くする樣に考へられてゐました、しかし現在ではそれがAであるよりもDである事が明かにされました、然らばビタミンDを含んだ食物はどんなものであるかといひますと殘念なことでありますが、日常の食物中には極めて稀でありまして、夏出來る野菜にある以外には鰊油、鱈油、鱈の肝油等に含まれてゐるだけでであります、しかしビタミンDはないとしましても、人體內にはエルゴステールと云ふものがありまして、それが▲紫外線▼に當りますとビタミンDと同じやうな働きをするものです、オレーフ油、亞麻仁油、玉蜀黍油、小麥粉、牛乳、ほうれん草、オレンヂ等にこのエルゴステールが含まれてゐますから、かうした食物を適當に攝取して太陽光線に當つてをれば、ビタシンDの缺乏症は大體に於て防げます。

▲…又最近ではカルシュームと燐が骨歯の發育に非常に關係することが立證されましたそれでムシ歯豫防の上からはビタミンADとともに或はそれ以上にカルシュウムと燐が▲必要な▼のです、台所をあづかる主婦である人は、かうした要素を含んだ食物を務めて選ぶやうにして行くことが大切なことでありませう、糖分は發育ざかりの子供の榮養には必要缺くことの出來ないものでありますが、あまり余計に糖分をとりますと、却て齒質を痛める惧れがありますから、注意してほしいものです、これはまた蛋白質についても同樣であります。

▲…そして食物はなるべくら生のまゝを用ひたいものです。

▲穀物等▼もあまり精製されないものを選び、魚類就中、小さい魚類は出來るだけ內臟から骨まで、みんな一緒に食べるやうに心掛けるべきでせう、發育旺盛な子供のおやつや食事には充分注意し、あまり柔かいものや、甘いものばかり與へぬやうにし、また偏食の習慣に陷らせぬやうに心をくばつて欲しいと思ひます

入梅を控へて ピアノの取扱ひ
濕氣は絕對禁物です

先づ置場所ですが人體の健康に適した室こそピアノにも良いものです。つまり

南面の 明るい日當りのよい床下の排水や通風のよい塵埃のない室なら理想的です、外氣や濕氣に觸れ易い窓際や乾熱の害を受け易い暖房裝置の傍は避くべきです、今まで具合の惡かつたピアノが場所を動かしたら良くなつたといふ例もあります、ピアノの內部は極度に乾燥した木材と、精巧な金屬と、それに毛のフエルトと膠などから成つてゐますが、これらは總て極端に濕氣を嫌ひます

雨天 の時は出來るだけ外氣を遮斷することはいふまでもありません。殊に長雨の霽れ際は急に外の溫度が上昇して室內の溫度と甚だしい差の起る時があります、こんな時にはピアノの外廓には曇りを生じ內部の金屬に水玉が溜ります正にピアノの非常時です。窓をしめ切つて臨時に室內に火鉢を入れ室內を乾燥させるのが效果があります

晴れて 乾燥した日には、窓や戶を開放し室內の空氣を入れ換へます、そして、成るべく乾燥させるとよろしい、塵除けの覆布は掛放しにして置くと內部の濕氣が發散しませんから時々除いて日光に曝してやる必要があります、ピアノの上には花瓶や裝飾品など載せぬことです。雜音を生じたり水をこぼしたりよいことはありません

ピアノ は使用して惡くなるより、使用せずに惡くなる方が多いのです。每日キイの隅々まで全部を鳴し使用前後はキイの象牙を變色させぬ樣にガーゼで拭ひ、外廓は油布で拭きます大體ピアノは四季每に整調と調律が必要で尠くとも春秋二回は欠かせません。これは複雜な機構だけに素人には出來ず專門家の調律師に依賴しなければなりません。

お家で出來る コート類の防水法
今の內に直して置く

家庭で簡單に出來る防水法を紹介しませう、雨コートとかレインコートなどは今月中にとり出して、一應防水しなほしておくがよろしい。

防水用の藥品 として明礬、醋酸鉛(鉛糖)洗濯石鹼、パラフイン(蠟)を用ひ、加工用の器具として瀨戶引洗面器二、盥一、桶または樽(五升または一斗)二アイロン一、これだけ用意します、まづ防水液を二た通り作ります。

イ、石鹼液、水二リットルに石鹼六〇グラムの割合に溶解させる(この液の分量は防水すべき品物の浸り切る程度)ロ、醋酸アルミナ液、水一リットルに明礬一〇〇グラムの割合にとかした液と水一合に鉛糖一〇〇グラムの割合に溶かした溶とを混合すると白い沈澱が出來、しばらく靜置しておくと沈澱が下に降りて上澄液(醋酸アルミナ液)が透明になる、この上、澄液を吸ひとると、約二リットルの醋酸アルミナ液が得られる、この液の量も前の石鹼液と同樣に防水すべき品物が十分浸り切る程度でよい。

防水の方法 はまづ防水しやうとする織物が汚れてゐる時とかには、これをよく洗ひおとしておく、次に織物を石鹼液の中に浸し、手でよく揉み、地質の中に液を十分浸みこませてから輕く絞り、むしろの上などに平らにひろげて生乾きの程度に乾燥させる、生乾きになつたものを醋酸アルミナ液の中に浸漬してくりかへし揉むやうにして液を地質の內部に十分に浸透させてから引きあげ輕くしぼつて水洗ひし、皺をのばしながら乾燥させる、これで大體防水されたわけだが、なほ一層水はぢきをよくするために、この布を毛布のやうなものの上にひろげパラフインで布面を輕くこすり、その上にアイロンをかけて仕上げるとよろしい。

花のお顏に…醜いニキビ
さて明朗への療法は?

ニキビの直接の原因は化膿菌にあるのでニキビの出來易い年頃の男女は皮膚を淸淨に保つことで、婦人でも蓋もしないゴミの付いたパフを用ひないやう、また顏をイヂリ廻さないやう化粧法に特に注意されねばなりません、ニキビの後に出來たシミはマッサーヂにより色素の沈着を早く吸收さすこと

(次)に私どもがコメドーと呼んでゐる謂はばニキビの卵が出來たならば早く壓し出して了ふことですこのコメドーといふのは皮下にある皮脂線から皮脂が排泄管を通つて皮膚面に出る際、多すぎる皮脂が皮膚面に付着した雜菌や汚物と一緒になつて排泄管をつまらせるために出來るもので、皆さまのご經驗ずみのやうに顏の表面からみると

(黑)いポツ〱となつて現れてをり、これを壓し潰すと白い米粒のやうなものが出ます、このニキビの卵であるコメドは放つておくと化膿菌が付着したりまたは便秘により吸收された腸內の毒素が皮膚呼吸と共に皮膚排泄管からも出てこゝにいろ〱の刺戟が加はることにより皮膚面に炎症を起し、その內容物は化膿し愈よ本物のニキビが出來上つてくることになります、ですからニキビが卵である中に

(早)く見つけて壓出器で出しその後にクンメルフエルト氏液又は匂ひのいゝハカゾールをすりこんでおけばニキビにならぬ中に退治することが出來ます。かうして早いうちにニキビになつても大きくならないし治つた痕も輕くてすみます、勿論ニキビのある間は絕えず胃腸の障害に注意し、また月經不順のある婦人に對しては前の治療をして、捗々しくない場合ホルモン療法をも併せ行ひます

(尙)以上の方法に付隨して紫外線の照射なども行ひます。併しこれらの方法は誰にでもいゝといふ譯にいかず、誰にでもいゝといふのは前述のやうに皮膚を淸潔にすること、便通を整へること、黑いポツを早く見付けて壓し出して了ふこと等です。序に若いご婦人に申上げたいのは二三度以上使つて自分の肌に合つた化粧料を

(常)用されることで、友達にいはれたり廣告を見たからといつて新しいものに變へてゆかれるのは皮膚炎やニキビを作る因となりますから注意されねばなりません、一番いゝのは矢張ニキビが出來かつたら專門醫に相談され根氣よく治療を續けられることです

子供にも無難な 刺身

これから夏に向つてのお刺身が一寸氣にならものですが一流の料亭などで氣どつて作るしもふり—あれを家庭にとり入れたらと思ふのです、衛生上安心して子供等にも與へられ、味も生身特有の生臭みが消えて上品なものになります。まづどんなお魚でもおろすばかりにした切り身を熱湯をたぎらせた中に、さつとくぐらせ、同時にとり出しそばに冷水を用意しておいてこの中にすぐとり、冷えたらふきんで水氣を拭ひ、あとは普通のお刺身のやうにおろせばよいのです、烏賊は細長く身に切つてザルに入れ、上からサツと熱湯をかけ水に通します。

連載漫画 傘屋のやんちゃん
西ひさし

フランコ政府で 一品料理デー

スペインのフランコ政府は、フランコ將軍の主唱で最近每週一日一品料理デーといふ日を決め、國民に實行させてゐる。別に食糧が不足してゐるのではないが、前線にあつて祖國のため赤の掃滅に奮戰して居る將兵の辛苦に國民は感謝せねばならぬといふ趣旨に基くもので、一週間に一度この日が來ればホテルと言はずレストランといはず家庭といはず三度の食事はスープもコーヒーも果物もデザートもなく、たつた一皿で通さなければならないが國民はよく政府の意のある所を體してこの日だけは喜んで質素な食事をしてゐる。

遊盛りのお子様に いたづら着を
=お母樣のお手製で=

三、四才から六才ぐらゐのお子さんの水遊びや砂遊びには最適の愛らしいいたづら着です、胸にあしらふ人形は、プト人形、黑猫に限らず、何でもお好きなものをお選び下さい。

(布地)はピケかインデアンヘッド、又はポプリン、其他木綿の厚手なものであれば何でもよろしいでせう。色の取り合せは、地が白なら縁取りや人形等は赤、靑、橙、茶等、又黃色を使ふ場合は赤でも、茶でも若しもクリームでしたら濃い靑といふ樣なはつきりした配合にすれば、このデザインは一層引き立つでせう。これは五、六才の標準寸法にしましたから適當に伸縮してお作り下さい

(裁斷)は、パンツは前後の型紙を作つて布の上へ置い脇をワナとし、て周圍に縫代をとつて二枚裁ち、外にこの上につけるおなかの部分の布を七糎と、六六糎の角にとります。其の他肩へかける三糎ぐらゐの幅の襷は前から廻つて背で交叉して釦止めにしますから、身體に應じて計つてお裁ち下さい。

(縫ひ方)は前後の中心を縫ひ合せて、股下を左右縫ひ、次にこのパンツの上の口を縫ひ縮めて腹布を着けます。そして、人形の顏に切つた布を襷に着けて、これを腹布の兩前に縫ひつけたなら、配色の布地を細く斜めに斷つて、バンドとか、裾口等に、あしらつて行きます若し脫ぎ着が襷のうしろの釦だけでは、不便でしたら、脇をすこしあけてスナップ止めにすればよいのです。

ラヂオ講演 農業國滿洲(完)
大陸科學院長 農學博士 鈴木梅太郎

比外煙草、亞麻、ケナフ、除虫菊、其他の特用作物も孰れも有望であり又南滿は果樹が良く成育し將來瞩目すべきものがあります第八、次に工業の發展が農業に及ぼす關係について一言すれば滿洲は將來石炭一億噸を產出すべく假りに其二割の不良炭を以て火力發電をすれば四百萬キロの電力を得べく尙松花江及鴨綠江の水力により六百萬キロ合計一千萬キロの電力を得らるゝと云ふ事であります。斯の如き

莫大

の電力は重工業或は機械工業のみにては到底使用することが出來なく故に勢ひ之を農業の水利事業農產物の加工或は他化學工業に利用すべきでありますが差當り硫安或は石灰窒素等の化學肥料を製造することが最も有望であります。百萬キロの電力を用ふれば少くとも二百萬噸の硫安を製し得べく之れによりて內地硫安の不足を補ふのみならず之を用ひて滿洲の大豆高粱小麥のみならず米作棉煙草等の增產を期待し得べし、元來滿人の農法は極めて原始的にして殆んど化學肥料を用ひず地力を漸次減退しつゝあると云ふ事でありまキす、故に今後肥料問題を大に研究する必要があると考へます。製鐵事業は現在軍需工業を目標とするも平時に於ては其一部分を農業機械農具等の製作に用ゆべく之によつて農業進步を促すことゝ考へられます、現に米國に於ては製鐵の六割は農具、トラクター等の製造に用ゐらるゝと云ふ事であります第九、最後に移民問題に就て一言します滿洲事變直後、移民問題が軍當局によつて提唱せられたるときは世論は殆んど悲觀說に傾き日本政府に於ても之が積極的援助に

躊躇

したる次第でありましたが近來の成績は豫想に反し極めて良好で最早其成功を疑ふものなく最近廿ケ年百萬戶移民計畫三萬の靑少年移民或は滿蒙の自警移民都市附近に於ける自由移民の奬勵等となり政府は滿拓と共に之れが爲めに數百萬町步の移民適地を選定し諸種の施設を急いで居る狀態であります。元來北滿は嚴寒の期間五ケ月に及び農耕上極めて不利の如く考へられますが夏期日照時間長く且つ溫度も相當高きが故に植物生育に要する光と熱の總量は溫帶地方に於けると大差なく植物の生長が極めて迅速で良好であることは內地人の想像も及ばざる所であります。殊に北滿は地味極めて饒沃で數年間無肥で栽培し得べく大豆、小麥、玉蜀黍、亞麻、ケナフ、煙草其他蔬菜類牧草などの生育に意外に良好であります、只北滿は南滿と異なり雨量多く濕地多きにより排水の施設が問題となつて居る夫れで近頃大資本を投じて運河を作り運輸の便を計ると同時に乾燥を行はんとする計畫であります。之を要するに移民の事業は決して

容易

ならず堅忍不拔の努力、科學の應用經營方法の研究等により初めて目的を達せらるゝ事と考へますが之等の困難に打ち勝ち理想の文化農村を建設して眞の王道樂土たる模範を先住民族に示す事は大和民族に課せられたる使命であると同時に內地の人に問題を解決する唯一の方法であると信ずる私は玆に內地の靑年諸氏に向つて「來り見よ、而して此新らしき士を拓け」と告げたいのであります。之を以て私の講演を終ります。

けふの番組
(M・T・C・Y 新京放送局) 六月四日 土曜日

朝

六、二五ニュース(東京)
六、三〇ラヂオ體操 入港船のお知らせ(大連)
六、五〇中等滿洲語講座(大連) 秩父固太郎
七、一五朝の音樂(大連)
八、二〇氣象通報
八、二五建國體操

晝

九、〇五經濟市況(東京)
九、三〇經濟市況(東京)
一〇、〇〇家庭講座 齲齒豫防について 新京齒科醫師會 醫學博士 重浦卓一
一〇、二五料理獻立
一〇、三五家庭メモ
一〇、四〇經濟市況(大連・新京)
一一、三五經濟市況(大連)
一一、四〇經濟市況(東京)
一一、五九時報
〇、〇一晝の演藝(哈爾濱) 土曜コンサート
〇、三〇ニュース(東京・新京)
一、〇〇經濟市況(大連・新京)
一、一〇東京大學野球聯盟リーグ戰實況(東京) 早稻田=慶應 =明治神宮外苑野球場より中繼=
三、〇〇經濟市況(大連)
四、〇〇ニュース(東京) 市況・ニュース・氣象通報の時間には中斷す
氣象通報・ニュース(新京)

ラヂオの御用は 東京無線 電(3)四九二〇、五三八九番

夜

四、四〇經濟市況(大連)
五、二〇ニュース(鮮語) 演藝(鮮語) =野球ある場合は休止=
六、〇〇子供の時間(哈爾濱) お話と唱歌 古靴ホテル 小田正吾作 伊藤樹夫脚色 東紀江 唱歌 花園小學校兒童 お話
六、二〇コドモの新聞(大連)
六、二五講演 科學と宗教 賀川豐彥
七、〇〇ニュース(東京) ニュース・告知事項・番組豫告(新京)
七、三〇軍歌合唱(大連) 戰線の歌 一、砲擊の歌 二、突擊の歌 三、空軍の歌 中等初等教員合唱團 大連將學會オーケストラ伴奏 指揮 園山民平
七、四〇講演(東京) 歐州大戰に於ける學者の活躍 理學博士 田丸節郎
八、〇〇獨唱(東京) =未定=
八、二五謠曲(東京) 熊野 シテ 梅若萬三郎 ワキ 梅若萬佐世 地謠 梅若萬三郎 同 梅若萬佐世 同 梅若猶義
八、五五物語(大阪) 藷粥 芥川龍之介作 村瀨幸子
九、二九時報・ニュース、ニュース解說(東京)
一〇、二〇ニュース・告知事項・番組豫告(新京) 氣象通報・ニュース再放送
一〇、三〇北滿の時間(哈爾濱)

ヒマシ油の服み方

ヒマシ油は大概の方が口中でねばつくあの變な油味のために服み難がりますが、次のやうにすると服みよくなります玉子の白身と混ぜ合せてよくかきまぜ、泡立てて服めばツルリと咽喉を通つて大變服み易くなります。

寫眞機 森洋行 中央通 電(三)三八七三

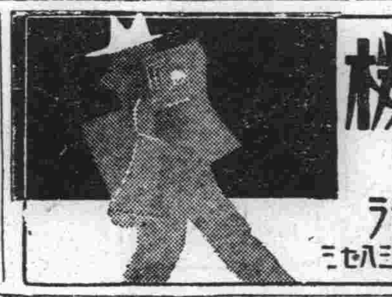

印刷 文具 本店 東京銀座 文祥堂 新京・康德會館 電話2-1665番

日日案內
代書 百萬ヶ月 一回 金六十錢 一回 金四十錢 一回 金八十錢
代書 民刑訴訟會社設立手續タイプ印書は
代書とタイプ印書は東一條通稻荷社南約一丁有洲堂で 電3五一三六番
電話 買ひたし 電3三六三六番
古物 丸八商店 曙町二ノ一八 電③六〇四一
寫眞 國際寫局 日本橋通 極上佈達 電(3)五三九五
簡易 宿泊所 專門技師 城內東四馬路 大京書3六三〇八
金融(商業資金) 御相談に應ず 御申込は電3三六四八番へ
失業・路頭に迷ふ者共に本會へ 新京東三馬路 電2一〇八五 自疆會
古物 高く買ます ナンデモ 曙町二丁目十八 稻荷神社東一丁 電3六〇四一 丸八商店
測量 新京測量學院へ 地籍測量、農地設計等一切の測量製圖は 電話(3)二八四五
入會隨意 慶應看護婦會 派遣婦會 發營
トラック 新京梅ケ枝町二ノ十 電話③五六六九番
トラック の御用は 平野工務所へ 祝町五丁目六 電3五四五四 引越貨物土建材料運搬
女は(女子專門の) 新都職業紹介所へ ダイヤ街梅ケ枝町二ノ一四 戶坂ビル內 電3六七〇九番 內地みやげ電話期待配達
ロシヤ菓子 中央通二十一 小包發送 勉强引受 三泰公司 電(3)二七四七
トラック 運搬に依る 大和運輸公司 引越及建築土木材料一般 農產物麻袋の準備有 電(3)六九〇八
サック 風化し易く用多し御用は專門の當店に限る 富士町二ノ一四 新京名物 性の百貨店
帳簿專門 三省堂製本所 三笠町三ノ九 電(3)三三四番
北沢 寫眞製版所 曙町四の九 電③四一二四
ラヂオ 中央銀行御用 滿洲國各官廳 和登商行無線部 電話3五九五一

あんま 東一條通五六 九州堂療院 電③六五〇九
タイピスト 生徒募集 菅沼タイプ 日本タイプ 綜合教授 入學隨時 新京新發路(帝都キネマ前) 官沼タイプライター 滿洲直賣所 日滿タイピスト學院 電②五一五四番
ほねつぎ 滿鐵病院東西門前 今辨慶整骨院 電話3五三六一番
鍼灸 あんま 遠近を問はず敏速に御伺ひ致します 一心堂 大和通四六ノ二 電話3二九〇八
電話金融 低利で敏速に 白金・金・銀高價買入 橫濱屋質店 東二條通二十五番 電話3四七七番
新時代割烹店に新味割烹を御奬す 調理師入用に應ず 新味割烹とは鳥魚料理に近代式調理法を加味した新興日本料理である東京人士各位の嗜好に適した料理なり御入用御相談に應ず 關東全調理師組々長 新味覺道研究所長 大鐵庖調協會々長 小泉皓一 本部東京小石川指ケ谷一四六 電話小石川五四六四番 滿洲申込所 奉天春日町四廣畑內
第一銀 質屋のご利用は 是非! 第一博愛屋へ 電③六三六四
電話及金融 金融即時・長期秘密 僅なアタマ金でお買入が出來ます 御用の方は③C267 荻本電話店 新京入舟町一ノ二二ノ二

タイプ印書 飜譯・立案 謄寫・代書 新滿社 祝町二ノ一四 電話、二三八七
お茶と お茶道具は みどり茶園 新京吉野町一丁目 電3四七七〇
印刷及帳簿 三友社 新京永樂町 電話③三四二一四
整骨專門 中學校 商業學校 御指定 小原整骨院 曙町三 電③二六八四
特效藥安心散 慢性花柳病、皮膚病 關節炎、神經痛 リウマチス 有効あり御試藥を乞ふ 浪速町二丁目十八番地 吉光堂療院
鍼灸 浪速町二丁目十八番地 東二條通交番前 吉光堂療院 電3三七三六
神經痛 淋病 婦人病 脚氣 胃腸 イスキヤ 鍼灸の田園 豐樂劇場南 (メトロポリタン隣) 電話(2)四四八〇番
新古衣裳 切見大物夏 益豊質店 三笠町三丁目一ノ一 電3二七七番 質
家傳 お灸 ⊙神經痛 △肋膜炎 ⊙婦人病 △カリエス ⊙胃腸病 △ロイマチス ⊙淋病 △寢小便 ⊙中風 △脚氣 ◇あんま特設 中央通(大阪商船横) 清水堂鍼灸院 電話3六七二七番

(第三種郵便物認可) 昭和十三年六月四日 新京日日新聞 (土曜日) 第五千五百二十三號 (五)

金魚と少女 (四)

東 桂 造

鐘が鳴つた。元氣にリンクの眞中に走り出して打ち合つた。健治は毎日の練習で足が輕く捌けるのが心強かつた。相手は健治の右手のよく利くのを直ぐ氣付き左手で健治の攻撃を抑へつけて居る。そしてその左手が不意に延びて確實に健治の顎に延びて來るのが一番恐ろしかつた。健治は右へ／＼と廻り打撃を盗つて居た。そしてお互のグローブのぶち當るにぶい音が度重なるに從つて、健治の心はだん／＼と奮ひたつて行く。やつと鐘がなれて來たと思ふ時に鐘が鳴つた。

汗が體中から流れる。介添人にもまれ乍ら健治は初めて相手の直ぐ後の座席に坐つて居るあの晩の少女に氣付いた矢張り兄妹だつたのか。健治は餘りに度重なる偶然に不思議な思ひがしてならなかつた。鐘。二回戰だ、一回戰より調子のついた體で張り切つて攻撃して行つた。健治は直ぐ唇が破れて血を出して居た

健治はたゝき合ひ乍ら相手は練習不足だと氣付いて來た疲れが早かつた然し相變らず打撃は確實だつた。

健治が自分の血で眞赤に鈍く光つて飛んで來た相手のグローブをかはした時體が相手の腋の下に入つてる。好機、健治の左手が相手の腹を強く打つた。そして健治はぱつと相手から離れ隅のロップにつかまり乍ら相手がマットの上に崩れるのを見守つた。

一二三四迄カウントした時鐘が鳴つた。

介添人にもたれよろめいて席に歸る相手の直ぐ後の席で泣き出しさうに頬をふるはして居る少女を見て健治は少女の兄を倒した事が何か知ら罪作りをした樣に感じ自分が人も有らうにあの少女の兄とぶつかるとは何と云ふ運命だらう少女の母は病氣だつたなあ

健治は只、あの少女を喜ばす爲め次の三回戰では倒れようかと考へて居た。勿論賞金の二百圓なんて云ふ金は今の健治には小さな問題だつた。そして少女のあの憂ひを帶びた頬がある晩の樣な微笑に變るのを空想して見た。鐘。

今の一分間に疲れを休め鐘と一緒に飛び出て來た相手の態度はすさまじかつた。

喉が鳴いて堪らない。體中から流れ出す汗が煮湯の樣だ健治は自分のグローブに觸れる相手のグローブから烈しい殺氣を感じて居た。邪魔な相手の左手をよけ樣とぐるつと一廻りして相手の肩越しに少女を見た途端だつた。相手の渾身の力を込めたグローブが健治の顔面で爆發したのだ。

ふら／＼と健治が倒れてはずみ息で顔から流れる汗がマットの上にたら／＼と垂れるのを感じた。頭がづき／＼して眞赤な熱い血汐をぶつかぶせられた樣だ。不明瞭な頭腦に遠くの方から一二三……と審判の聲が聞える。然し六七との聲がした時には健治の體内に燃ゆる鬪志が漲り立上らうとした。

だが人間の頭がどうして此んな短い時間にからも働くのであらうかと思はれる位先刻見た心配氣な少女の顔や――あの晩の金魚を持つた少女の手袋や――そして少女の母の入院して居る病院等が頭に包まれた樣な健治の頭を馳け巡りもう立つまいと決心して居た。

眠いだるい喉がひからびる樣だ。健治は長々とマットの上にのびた。

娘々祭を中心として (下)

外山卯三郎

今年は思ひがけなくも、娘々廟會をテエマとした文化映畫を作製することになり、各地の娘々祭を見ることが出來た。私の實際に見たのは大石橋をはじめとして、鳳凰城、大屯、吉林との四ケ所であるが、今年はこの他に湯崗子、遼陽、奉天、撫順、鐵嶺、四平街、通遼堡、劉家河、安東などで小規模のものが行はれたやうである。私はそれ／＼の地方の娘々祭を見て感じたのであるが、最近になつて著しくこの祭がさびれて來てゐると言ふことであり、年々古風な習俗が失はれて來てゐるのではないかと言ふことである。

日本人はあまりこの娘々祭を宗教視しすぎてゐるのではないかと思はれる。少なくとも娘娘廟と言ふものは、日本人が考へてゐるやうなお寺でもなければ神社でもないのであつて、言はば一種の大地の神であり、自然宗教だと言ふことが出來るだらう。從つて滿洲人や支那人は、大地の春祭として一年中の幸福を考へ心の洗濯をすれば良いのであつて、原始的な幸福と生産を齎らせる天地自然の神祭だと考へて良いだらう。これ以外に別に宗教を信奉してゐるわけでもない彼等滿人たちに、娘娘樣のやうなものを信じる迷信を止めろと言ふことは、彼等の生活から幸福と生産とへの希望をもぎとるのと同じ結果であり、あとに殘るものは、勞苦と貧困とだけの生地獄だと言ふことになる。からしたことは政治的にも、教育的にも、十分に注意を要するところであつて、現在の滿洲の青少年たちは、娘娘祭をもつて迷信への狂態だと考へるものが多いとのことである。その結果が娘娘廟會の年々の衰退であると言はれてゐる。

然してこのことは決して賢明な政策ではない。むしろ大地の神への信頼を強からしめ國家はこの廟會を盛大にさせ夥しい民衆を集めては、國策を理解させ、協和精神を呼吸させて行かなければ本當でない。禁止をする消極的な態度は反つて人心に反感を抱かせ心を閉ぢさせる恐れがある。それよりも幸福を求め生産を希望する人達に、喜びを與へ樂しみを分ち、滿足をさせ、それ等の喜び樂しみ滿足の中に、政策をもり協和精神を侵潤させる積極的な態度をとらなければ、本當に人心を捕へることが出來ないだらう。古い歴史をもち數百年と言ふ傳統をもつ、民衆の信仰對象を積極的に支持しながら、これを國策的に利用して行くことが本當の民衆を御する道ではないかと思はれる。

もしも私に自由な言葉を許させていただけるとすれば、私は全小學校、中等學校の學生を動員して娘娘廟會の間、林間學校のやうに山にキャムプ生活をさせ、この三日なり五日の間を協和週間と言ふやうな形として、一面にはこの廟會を盛大ならしめるとゝもに、一面に道精神、協和精神の訓育宣傳にあてたいと考へてゐる。何物かを信じる力を持つことほど力強いまた美しいものはない。

いま一つこの廟會に對する政策として考へられることは先にものべたやうに、いたづらに廟會の箇所を多くしてゐることに對してである。これは恐らく爲政者が机上で考へて、娘娘廟會を簡單に參詣出來るやうにしてやらうと言ふ補助策の現はれだらうと思はれる。私の見た中にも大屯などは關帝廟はもつても、娘娘廟がない。だから神樣を一枚のお札で出張させてゐるが、民衆はたれ一人としてこれにお詣りする人がない。だからただ群集は芝居を見たり見世物を見るだけで、希望を抱き夢を持つことが出來ない。これではあまりにも可哀さうでもあり、骨折損でもある。信仰對象がなく、幸福や生産をおねがひするところがなければ、がつかりしてもう來年からは來ない。

だから日本人流に考へて、やたらに娘娘樣の出張場などを作らないで、やはり古來からの娘娘廟のある吉林の北山とか大石橋の迷鎭山と言ふやうなところに集中して、そこに全滿の民衆を集める政策をとつた方が、民衆も一年に一度の樂しみを持つことが出來るだらうし、國家が補助をするとしても二三ケ所になれば便宜でもある。それに鐵道やその他の交通機關も賑つて、一擧兩得と言ふことになるではないか。どうもにわか造りのアンペラの廟や、戲台では見てゐる人達も、決して莊重な感じがないだけでなく、私達日本人は實に冷あせをかかせられる。

國策的な立場から見ても、さうした貧弱な出張場を造るよりも、昔からの娘々廟で盛大に莊厳に、しかも樂しく嬉しく、滿足させてやつてほしいものである。さうすれば必ず幸福を求め生産を希望することに於いて、決して人後におちない彼等滿洲人は、この盛大祭事をのがすまいと、どんな田舍からも雲集して來ることだらう。さうして包車を許し、廟での宿泊をもゆるして、王道和平の一大祭祭たらしめてほしいものだ。

包車が邪魔になるとか、包車や廟での宿泊を禁止することは、日本の田舍の農民から盆踊を取り去るよりも、もつと慘酷である。さうした實例は日本でもすでに經驗されてゐるのであるから、この娘娘廟會に於ける傳統的な風習はそのまま自由に許して置いてほしいものである。それは國策的にも、また土俗學的にも文化的にも必要なことだと考へられるからである。

そのために鐵道は最大限のサービスをやつてほしい。あれだけの群集が出るのは、臨時の出札や改札を作らない滿鐵のやり方も、あまり親切とは思はれない。ただ臨時列車や増結をやつても、切符も買へず、雜沓にもまれて女子供は慘憺たるものだ。まるで人間扱ひをしてくれない。割引はしてもらつても、やはり人間でありお客樣であることには相違ないのだから、一年間に十分な準備と立案をしてサービスをしてほしいものだ。

たんねんな仕事

林芙美子「牡丹」(『サンデー毎日』夏季特別號)

これはいかにも作者の持ち味といふものを充分に溢れさせた一篇である。

夫に死に別れたといふ二十幾歳の女が弟と女中と住んでゐる。靜かな暮しだが、彼女は結婚の以前には後に夫となつた男の兄と交渉のあつた女なのである。あいてゐた隣家に、子供のある女が引越して來る。ダンサーなどもやつたことがあり、大阪で男と別れて來たといふ女である。その女のいきいきした生活振りに、これらの未亡人もいくらか影響を受け、會つての男に會つたりする。弟も女の家に遊びに行つたりする。

やがて隣の女は二十幾つ年齢の違ふ男と再婚することになつた。未亡人は、女中も出してしまひ、弟と二人で靜かに暮さうと言ふ。好いた女が出來たらいつでも連れておいで、と言つて。

斯うした人情ものといつた風のものを作者は應よ書き練れて來たやうである。年増女の內的生活、それも作者はたんねんに追求してゐるのである。斯んな大衆向きのジャーナルなどにも、投げない仕事をする作者を良しと言はう。

（村崎野守）

土耳古の新文學 (C)

楊 昌 溪

文字が改革されてから作家は大いに増加したが、舊文字から解放されたばかりで販路が狹いために出版者を容易に探し出せなかつた。出版された四十種の小說について見てもそれぞれが二百から二千位を刷つたばかりで、五百部も賣れたら上々の成績であつた二年間に二萬五千部を賣つたと稱するレシャド・ノウリの長篇小說「鶺鴒」にしても、新字を用ひて重版したものではなかつた。

「鶺鴒」は土耳古の近代文學に於いて甚だ國際的聲響を得た小說である。それはメウデが婚約の夫と爭つてアンナトリアに逃れ先生をやるといふ物語を書いたもので、文體は簡潔であるーペルシア、アラビアの影響を受けてゐないからーしかし、敍述された動作は餘りに遲緩してゐる、女が幼かつた時の事、小學教師として經驗すゝ事を述べたあたりは煩はしい。だが、それは國內で大いに賣れたので、獨逸語に譯され、土耳古文學中唯一の外國語譯された小說となつた。ノウリは近代土耳古の作家中で多產な作家とされてゐる。「鶺鴒」の外に「汚點」「脣から心へ」「秘密の手」がある。だからノウリは他の比較的著名な小說家ファセイン・ラアーミ、ホッサン・ディエーマ等よりも傑出した人材だとされてゐる。

土耳古といふ新國家は未だ根本が建設される時期に達してゐない。小說家と詩人に、偉大な人物が一人も出てゐない。純粹な近代的詩人は小說家以上にゐない。純粹な詩歌方面の出版物は、議會の某議員が學生獎勵のために出した散文詩「點滴」があるだけである。その他は民歌の類である。同じく戲曲もまた發達してゐない、民間文學で著名なカラゴズが戲篇に人形劇の記錄を書いてゐるだけである。

土耳古にも詩人はゐないのではない、ただ彼等が現代に屬してゐないだけである。中世紀的な吟行詩人といふものがまだ殘つてゐるのである。

土耳古の吟行詩人の清詞麗句は、洪牙利アッチラの軍隊がアナトリアに現はれてからイスタンブル大學と土耳古民俗學聯合會の不斷の努力によつて保存され、永く後世に傳へられることとなつた。この苦心經營の結果、五册の極めて精美な叢書が發行された。書名は「土耳古吟行詩人詩抄及びその研究」といひ、クロウプロウラ・ザド・ツアド・ペイ教授の編輯に成るものでエオカフ書局がイスタンブル大學に代つて出版した。この叢書は毎册七十五頁で、將來六十册以上出す筈のものの一部分となつてゐる。ペイ教授は久しく名を知られてゐる土耳古民俗學の權威で彼はすでに二十册分の材料を集めてゐる、爾餘の仕事も彼の學生の手によつて進行してゐる。

飲むひと 美しく 健かなり！

うまい・安い・榮養になる
三拍子揃つた 滋强飲料

カルピス

七本に殖える！
一本を飲み頃(七倍)に溶くと七本に殖えますから、とても經濟です

8 AM

藥効第一の眼科藥
スマイル

〔醫學博士 中村榮先生　醫學博士 仁藤隆作先生　推奬〕

スマイルは科學日本が誇る最新の眼科治療劑にして、その快速なる殺菌消炎作用は諸種の眼病に用ひて、迅速適正なる治療作用を發揮すると共に、眼の疲勞充血、溷濁を去り、視力を明快にし、眼の健康的印象美を増進する作用を有します。

失明の慘苦を想へ！眼疾こそは貴下の生活を暗澹たらしめる怖るべき兇敵だ！即時本劑を活用して治療の萬全を期せられよ！

眼病は主として眼の不潔、不衛生から起ります。從つて眼病の豫防には、不潔な指で眼をこすらぬこと、強い光線を避けること、照明の足りない暗い部屋で、細かい仕事をせぬこと、患者に近寄らぬこと等が肝要であります。罹病した場合はスマイルのやうな正しい眼科藥を一日數回點眼すると、眼脂や充血がとれ、腫れが引き、痛みが和いで、日一日と氣持よくなります。

こんな場合に

- 結膜炎（眼ヤニがひどく、白眼が眞赤に充血して、光線が眩しく、涙がしきりに出る）
- 角膜炎（黒眼に星が出來て、次第に視力が衰へ、時として眼底が激しく痛む）
- トラホーム（瞼の裏にブツブツが出來て、光線が眩しく充血して遂には失明する事あり）
- 眼精疲勞（眼が疲れ易く、ボンヤリして仕事に倦き、頭痛がして、神經が焦立つ）
- 眼瞼炎（瞼がたゞれて、チクチク痛み、痒しく眼が醜くなつて、視力にも差支へる）

（藥價）二十五錢・四十五錢・有名藥店にあり

總代理店　株式會社　玉置商店　東京・大阪

板垣新陸相の親任式擧行さる

【東京國通】陸相親任式は三日午後三時宮中鳳凰間において近衛首相侍立の下に行はせられ、板垣中將に對し親任の勅語を賜ひ、近衛首相より官記を授け、引續き對滿事務局總裁の親任式を行はせられた

任陸軍大臣 兼對滿事務局總裁 陸軍中將從四位勳一等功三級 板垣征四郎

依願免本官並兼官 陸軍大臣 兼對滿事務局總裁 杉山元

皇軍の扶翼に一意渾身の努力 新陸相決意を披瀝

【東京國通】板垣新陸相は三日親任式終了後、午後四時陸相官邸に於て記者團と會見左の如く語つた

時局重大な時に當り不肖計らずも乏しきを以て大命を拜し軍政處理の大任に當ることゝなりました、眞に責任の重大なるを痛感するのであります、一意渾身の力を傾け皇軍の使命達成、時艱克服に精進し以て皇運を扶翼し奉らんことを決意しをる次第であります

近來の快人事 現内閣の體容完璧

【東京國通】近衛内閣は去る二十六日外務、大藏、商工、文部の重要閣僚の入替と、厚生大臣の專任を決定、新たに池田、宇垣、荒木の三巨頭を閣僚に加へて强化工作を斷行

徐州戰後の對支方針一元化の具體化のため積極的に乘出すべき體勢を整へたが、今回更に支那事變勃發以來政府を助けて軍との協力を保持し事變處理のため努力を續けつゝあつた杉山陸相が、その

地位 を現地某要職にあつて軍の作戰行動の掌に當つてゐた板垣征四郎中將に讓つて軍事參議官に轉出するに至つた、杉山陸相は梅津前陸軍次官とゝもに寺内大將の後を承けて入閣し二・二六事件以後の軍達成のため全精力を傾倒して今日の軍の威容を築き上げ、今や全支に赫々の武威を輝かしつゝある皇軍整備の功を遂げ今回板垣中將にその職を讓つたものである、この清新溌剌たる人事は陸軍のみならず近衛内閣に一段と明朗さを齎し、さきの改造によつて内閣の强化を達成した政府に更に新たなる光彩を添へたものと見られ戰局の發展に伴ふ今後の對支方策に積極的確實性を加重したものといふべきである、これによつて近衛内閣改造の目的は完全に達成せられ、政府は今やこの

完璧 の陣容を擁していよいよ對支方針の具體化と、長期戰對應への國内整備に向つて巨大なる一歩を踏み出すものとして頗る期待される

沈默實行の人 陸相の片鱗

【東京國通】今次の陸相更迭はたまたま徐州大會戰を轉機とする事變の新段階に對處するため近衛内閣が大改造を行つた直後のことであり殊に近衛首相と私交深き板垣中將が陸相の椅子についたことは内閣に一段の迫力を加へたものといはれよう、今更迭の跡を一瞥すると部内の人事上から見ても今日の陸軍においては元老組に近い第十二期生の杉山大將を送つて第十六期生の板垣中將を迎へたことは確に近來における飛躍的人事で、滿洲事變勃發當時第九期生の荒木現文相が部内の輿望を擔つて第六期生の南大將の後を襲つた事情よりも更に思ひ切つた飛躍である、當初陸相候補としては小磯大將、古莊中將等の噂も相當有力に行はれてゐたが、序列を尊ぶ陸軍が從來の例を跳越え全く新例を開きかゝる人事の決定を見るに至つたことは事變處理のため非常なる決意を以て對處することを示すもので新陸相への期待はそれだけに大きいものがある

新陸相は東條新次官と同郷の岩手縣人、歩兵科出身で本年五十四歳、昨年二月林内閣組閣の際にも陸相の有力候補として登場したが、この時は種々なる事情のためその實現を見ずに終り、一年後の今日急轉回した時局は遂に彼の登場を必要として實現したのである、同中將は陸大を卒業後支那大陸に駐在し早くから部内における支那通としての名聲を博し滿洲事變當時は關東軍高級參謀として在任、九月十八日の歴史的な舞臺に大佐板垣として登場、幕下石原莞爾中佐(現少將)片倉大尉(現中佐)を從へて縱横に活躍した、その後奉天特務機關長、滿洲國軍政部顧問を經て關東軍參謀副長、參謀長と進み建設期に入つた滿洲國の經營に年來の蘊蓄を傾注した同中將は智略家といふよりも寧ろ經綸と膽略の人、理論や觀念主義を極端に嫌つて沈默の裡に押しの一手で實行をするといふのが生來の持前である

對支政策に大いに期待 ―張國務總理談―

板垣中將の陸軍大臣就任の報を聞き私邸に張國務總理を訪へば折柄總理邸では總理六十七回の誕生祝宴中であつたが左の如く語つた

東條中將が次官に決定した時當然陸相には板垣さんが就任するだらうと思つた、板垣陸相の下で東條次官も大いに活躍されることゝ思はれる、この二人は全くいゝコンビです、私が初めて板垣中將とお會ひしたのは昭和六年の滿洲事變勃發當時で、自分は當時北滿特區行政長官であつたが、奉天に居合はせ當時關東軍高級參謀であつた板垣中將に會ひ、その後板垣さんが軍政部最高顧問、同副長時代にもしばしばお會ひしたが會ふ毎に中將の遠大な主張と毅然とした態度には何時も感心してゐた、軍政部大臣の頃當時よく知つてゐるが板垣さんは青年將校からも慈父のやうに敬慕されてゐた、軍人としての手腕力量は私から言ふまでもなく世間周知の如く立派なものですが軍人としてはどこ迄も誠實味のある人物だ、今度の事變では北支、中支で親しく實戰の經驗を積み、又從つて最近の支那の實情を知悉してゐるから對支政策にも大いに期待され陸相としては最も適任と思ふ、滿洲國にとつても滿洲今日あるは板垣中將の熱情の賜物ともいふべきで誠に欣ばしい限りである

張總理、星野長官 祝電

板垣中將の陸相就任に對し張總理、星野總務長官はそれぞれ祝電を發した

賀川豊彦氏講演會 四日以後の日程

賀川豊彦氏は滿鐵の招聘に依り各地講演旅行の途次三日午後六時二十分新京驛着あじあで來京中央ホテルに投宿した同夜直ちに午後八時より西廣場滿鐵倶樂部の青年に對する「黎明期の日本青年に檄す」と題する講演に臨んだ、日本精神界の偉大な存在として有名な氏の講演とて聽衆は定刻前より滿場に溢れ青年學校生徒の特別參聽もあり氏の熱辯に一同大いに感激九時半散會した

▲四日午後一時婦人講座「日本女性の行くべき道」(滿鐵福祉係主催)
▲四日午後八時「新宇宙觀と新人生觀」
▲五日午後八時「神と贖罪愛への感激」(新京基督教聯合會主催)

板垣さんの就任を聽きつゝ機上 昨日大谷拓相哈爾濱へ

移民地視察のため來京した大谷拓相は三日間に亘り國都の視察及び政府關係各方面との懇談を終り安井拓務局長、海口秘書官を帶同、三日午後三時新京空港發フッカー一一四號機にて小林關東軍高級副官、三船駐滿海軍部副官、加藤大使館參事官以下政府及び民間特殊會社關係者百數十名の見送り裡に碧空高く爆音を轟かせつゝ離京に際し飛行場貴賓室で拓相は三日間に亘つて國都を見せて戴き、その整然たる市街或は大建築物などを見て誠に躍進都市だと言ふ實感を新たにしました、移民問題に就ては滯京中各方面の權威者から御意見を聽きましたが大體私が東京で考へてゐたことが正確であつたことを知り自信を得ました、今後は移民地を實際に見て大いに勉强しませう

と語り、記者が今日板垣さんの陸相就任が決定しましたと報告するとホー、さうですかと淺黑い健康色の童顔をニッコリと綻ばし上機嫌で機上の人となつた

國都徵兵檢査終了

昨年度より好成績 終始眞劍眞面目 一際目立つた大同學院生徒 檢査官梶浦中佐講評

新京總領事館管下の本年度徵兵身體檢査は去月二十二日より八島小學校講堂に於て開始、終始緊張裡に前後十三日間に亘つて執行三日午後六時全部を終了したが、檢査官梶浦銀次郎中佐は終了後檢査情況につき左の如く語つた

壯丁 の態度が終始眞面目に眞劍であつたことは非常時局の折柄まことに力强く檢査官として滿足であつた、中に體の惡い丙種或は第二乙種の不合格者が檢査官の前に立つて不合格を嘆き「眞に申譯ありません」と挨拶したがその奧床しい態度に接した時には慚愧の念に打たれうれしくもまた心情に同情しホロリとした、全般を通じて眺める時合格率は昨年度よりずつと成績がよかつた

體格の等位については甲種が昨年より多く第一、第二乙種が減少してゐる、花柳病の如きも非常に少かつた然し檢査前に斯病にかゝつたもの若干あつた事は遺憾であつた、本檢査場に於ける壯丁の約八割は中等學校以上の課程を了へたもので尋常小學校卒業のものが極めて稀れであつたことは一面教育の普及を物語るものであると共に國都市民のレベルが高いことを

表象 するもので文化都市としての名にはぢぬものであらう、とくに感激させられたことは大同學院の學生六十名餘が他の專門學校卒業生と異りいづれも柔劍道二段三段隆々たる體格の所有者であつたことは若い滿洲國の將來を背負つて立つ人々として實に力强く感じ賞讚した次第であつた、檢査の結果からして滿洲の壯丁に對する

今後 の希望としてはますます戸外運動に努め太陽に充分親しんで一層體位の向上に心掛けてもらひたい、特に毎日受檢者の三分一が眼鏡をかけてゐたことは壯丁自身は勿論一般父兄に於ても注意すべきことで今後かゝる弊風の除去には最善を拂はねばならぬことである

滿洲航空界の發達に貴重なる体驗談 滿航八勇士を圍む座談會

滿洲國交通部では過般伯林東京新京間一萬七千キロ翔破に劃期的記録を樹立し航空日本のため萬丈の氣を吐いた滿航特航部加藤、横山兩機長以下歐亞連絡飛行のメンバー八名を中心に三日午後二時から新京日滿軍人會館に於て座談會を開催した、出席者

大橋滿洲飛行協會長、皆川同協會新京支部長、河久津協會主事、滿航營業新京管區長、石川特航部長、柴田寫眞處長、滿洲國各機關航空關係者

其他約五十餘名にて交通部内海航空科長より座談會開催に至るまでの經緯を述べ座談に入るに先だち

加藤、横山兩機長、松井、中尾兩操縱士、石川、岡本兩機關士、鹽田、清都兩通信士

より今回の歐亞連絡飛行の經過、歐洲に於ける定期航空の現況、歸還飛行の經過、獨逸に於ける航空無線の發達等につき貴重なる説明があり座談に移り大橋會長座長となり飛行場に關し都心と飛行場の關係及び距離、連絡方法航空無線、無線航法、航空乘員、航空醫學、航空輸送狀況、民間航空團體、航空事情一般

等に關し質疑應答をくりかへし最後に大橋會長より滿洲の航空發達を圖ることは刻下の最大急務なることを强調かたがた八勇士に對し滿腔の感謝の意を表する旨挨拶を述べ多大の收穫を得て六時過ぎ閉會した

特產取引人組合 自肅自戒を聲明

新京官營取引所取引人組合では三日午前十一時から取引所樓上會議室にて委員會を召集し大豆相場暴騰に關し種々協議の結果一般物價に及ぼす影響少からざるに鑑み左の如き聲明書を發表した

最近大豆の暴騰は一般物價に及ぼす影響少からざるものと認む依て我取引人組合としては時局を深く認識し苟も思惑取引に馳せざる樣自重すべきことを聲明す

昭和十三年六月三日
新京官營取引所取引人組合

陷つたら恐い 無理心中を仕損ねた男

遊蕩の擧句無一物となり世をはかなんで無理心中を圖つたがまんまと仕損つた男の話＝新潟縣北蒲郡葉實寺村生れ片野與市(二九)は昨年十月採金會社から大德公司(現房產株式會社)に轉じ至極眞面目に勤務し貯金通帳には日ならずして四百圓餘が記入されたこの貯つた小金が

惡縁 のもと本年初め頃特別市聖那街某料亭に登樓押酌婦里子(二三)＝假名＝を知つてから遊興の味が忘れられず貯金もまたゝく間に果し數年連れ添つた妻女も夫の無軌道な不身持にアイソをつかして離緣してしまつたが、片野の素行は收まらず里子を慕つて足繁く通ひつめた、遂には遊興費に窮し家財道具を入質、會社の同僚からも借りつくし擧句の果ては某質店から百五十圓を高利で借り出し更に會社の借家人より家賃と差引くとの理由で十圓二十圓と約五六百圓を詐取橫領して悉く遊興に費消

丸裸 となつてしまつた、借金は嵩み無一文のうらぶれた哀れな自分の姿に氣付いた片野は會社にもすまぬと厭世的な氣持を抱くに至り三月下旬頃より死を決して出刄庖丁を懷中に女を訪れ幾度か心中を迫つたがもとより惚れた男ではない「心中はご免」とふられて暴れ廻つたこともあつた、次第に片野の行動が變なので心配した料亭は所轄大經路署に通報同署では萬一を慮り去月三十日片野を檢束懇々と訓戒した結果更生を誓つたので釋放した然し釋放された片野は改めやうとはせず、數回電話を以て誘ひ出しに努めその都度女は身の危險を感じ逢はなかつたところ二日の夜花代三圓を同僚から借り受け無理心中を決意した片野は出刄庖丁三本を

懷中 に料亭に乘込んで來た幸に折柄張込み警戒中であつた同署二田口刑事が發見有無を言はさず逮捕したので未遂に終つた 片野は目下大經路署に留置取調べ中である

御希望通り此の按配では…… 例の二百萬圓處理要項決る

去る廿七日鮎川滿業總裁より二百萬圓の東邊道罹災救濟寄附金を受理した政府では直ちに谷總務廳次長を委員長とする滿業寄附金處理委員會を組織し、寄附者側の趣旨を尊重救濟金に最も急を要する通化省に重點を置き三江、安東、間島、牡丹江の各省にこれを分配し、治安民情の實際に即し、有效適切な方法で救濟復興にあたることゝなり、左の要領で寄附金を處理することゝなつた

一、寄附金の各省に對する分配及び其使用法を指導するため總務廳を中心として各部局及び協和會の關係者寄附金處理委員會を組織する
二、又寄附金使用の適切を期するため關係各省にも同樣委員會を組織し使用上の具體的計畫を審議せしめる
三、寄附金は歲入歲出外現金として省長に管理せしめる
四、各省の寄附金の使用計畫は中央委員會の承認を受けしめ、その實績について報告せしめる

なほ中央の寄附金處理委員會は委員長に谷總務廳次長、委員に松田企劃處長以下九名、幹事に高倉總務廳參事官以下十五名が任命された

東門街の火災

三日午後二時三十分頃特別市東門街十四號ボロ買宇長源(四五)方から出火、長春大街消防署は急遽出動したが、煉瓦建一棟三戸を全燒同三時三十分鎭火した、檢證の結果原因はカマドの火が附近にあつた薪に引火したものと判明、損害は約三百圓であつた

軍司令官の副官として多忙の務田少佐、何分氣使ふことが多いので奧様サービスとしてサービス滿點であるかどうかは至つて不充分と賢察?する人もあるが事實はなかなかどうして先達ても忠靈塔大祭の夜九時半頃、和服に寛いでステッキを持つた務田さんは奧様と御同伴で二度の參拜▲午前の式典には植田大使のお伴で御養鏡を入れて氣の行くまゝ參拜出來なかつたわけでもあるまいが▲暫し靈前に首べをたれて拜んだ、終つて午前の式典に使用したテントの前に來ていと入念に式典の模樣を奧樣に話してゐた、ステッキを持つて調子宜しく「こゝに誰がゐて彼處に誰がゐてかうかういふ順序で」と▲人間といふものは幾等忙しくとも「閑日月」があることはこれを以て知ることが出來よう

天氣と氣溫
けふの天氣 西の風晴れ
きのふの氣溫 最高 二五・二 最低 一二・九

冷して飲むお酒
生白鹿 ナマ
西村洋行 アイツ街 電②一〇一一

食道樂 入船町三ノ二 雲井 (東二條通角) カフエー丸ビル隣 電話(3)六三六一番

○廣告の御用命は…… 電話 三＝三三〇〇番へ○

婦人服 コドモ服
夏物のおしたく
白セーラ型 女子通學服 國防色 男子通學服
婦人 ワンピース ブラウス スカート 御婦人 洋裝下着 各種品揃
オープンシャツ テーブルクロース テーブルセンター 夏用カーテン
夏夜具 夏座蒲團 各種豐富品揃
新京日本橋通 金泰

自家製品に付大安賣是非御用命下さい 修理は迅速叮嚀に
鞄專門店 二合永鞄店
新京東一條通三六番地 電話(3)四三〇八

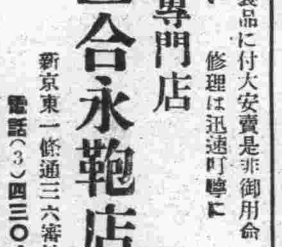

結核こ微熱征服號 第十六年第六月號
療養生活
結核
▽肺病患者と保養所……田邊主幹 ○針ノ山で懺悔(鬪病記)……美山馨 ○何故三十人を殺したか(岡山縣下の慘事) ▽微熱征服の職場展望……高龜醫學士 ○肺病で儲けた話……多田 ○高龜博士のお話……岩崎生 ▽事變下の療養……木村兵三 ○紳の與へし武器其の他……浪慶花 ▽微熱征服の體驗記(研究報告七篇) ○上阪失敗記……大空眞澄 ▽富山縣に於ける保健對策……加戸實 ○網膜出血を併發して ○肺病と迷信參記……中渡瀨春日 ○動物病院見學記 ○漫畫病木尉問 ○療養質疑應答 ○其他體驗、文藝、通信、寫眞、漫畫等……諸家
○デーの記念出版 出征恢復兵よりの寫眞、ポスター「母國の療友へ」と結核養生法の冊子申込次第進呈す
相州小田原新久海岸 振替東京五一二二五四番 自然療養社
誌代一部 卅五錢 半年二圓十錢 一年四圓十錢

○製作部員三名募集
女の若い熟練した而も製作に誠意ある方。保證人を要す。面談午後七時から
○洋裁講習會員募集
合理的な西鳥式にて教授致します基本科隨意科とあり詳細は御來店か御電話で
興安大路興雲街バス停留場際第一石橋ビル
白ゆり洋裝店
白ゆり洋裁研究所
電呼(2)一四一七二

海陸運送 通關代辨 市内運搬 引越荷作業
丸重洋行支店
新京富士町四丁目ノ四 電話③六一六七 六一四六一番 保税③五四四五番

開店 御挨拶
新綠初夏のシーズン訪れました皆樣には益々御健かにお過しの事と存じ上ます此度皆樣の喫茶と玉突紅白が誕生致しました整た設備と淸かな乙女のサービスはきつと皆樣のお氣に召す事と存じますどうぞ皆樣の倶樂部として御後援下さいますよう伏てお願申上ます
銀座新道(銀パレス隣) 玉突 喫茶 紅白
粗品進呈二日間 六月四日
サービスガール募集 最高級にて優待します

若殿膝栗毛（わかとのひざくりげ）

中川雨之助　竹坂一郎畫

（十二）

悲運

惜しかはつて、同じ杉目の下宿に、香島をつれた主膳が、落ち合せてゐた。

大地の底にでも潜むもの、やうに、ヂツト鳴りをしづめて潜んでゐる。

さつき廊下で、お銀といふ怖ろしい女に、姿を見られたことを、主膳はチツとも氣づいて居らないのだ。

偖て、香島は、もうよほど元氣を回復して居つた。

彼女が元氣を取り返して來れば來るほど、彼女に對する主膳の戀慕は、次第に燃え上つて來るのだが、主膳は、それをヂツト堪へて只だ親切づくに、氣永く彼女の心を摑まうとしてゐる。まるで入梅の空に、日の目を拝まうとするやうな持久戰だ。

香島は怜悧な女である。それくらゐのことの分らぬ筈はない。分つてゐるから、感謝したいやうな、が、油斷のならないやうな、不安と、警戒と、いろ〳〵搗き交ぜたやうな氣持で、對峙してゐる。此處でもやはり、江戸以來の根比べが、二人の間に續いてゐるのだつた。

二人とも、それを知らなかつた。

と、外廊下に、ミシリ〳〵と、足音が忍び寄つて來た。

煤け障子の破れから、鋭い目がヂロ〳〵と覗き込んでゐる。

忍び寄つたお銀である。

一つ蚊帳の中に、床を並べて寝てゐる男と女の顔を、蚊帳を透して有明の灯が、かすかに浮ばせてゐる。

「あツ！」

お銀は、思はず、低く口を押へた。

意外のものを見た驚きに、お銀の顔は、蒼白をつくやうに強ばつてゐる。

初めは人違ひでないかと思つた。しかし、何度見直しても、やはり香島に違ひなかつた。

「あ、香島……香島」

何が何だか、お銀には、さつぱり譯がわからなくなつた。

大急ぎで、二階へ引返して來ると、

「おまいさん、大變だよ」

チヤンと坐つて待つてゐた黒田は、思はず胸をドキつかせた。

「さては、いよ〳〵軍平が現れたか」と思つて、冷りとしたのだ。

「居たか」

乾いた聲が、上釣つてゐる。

「居たには居たが、人違ひ！」

「軍平でなかつたのか」

「えゝ」

先づよかつたと、黒田は胸を撫で下した。

「誰だつた。同伴は？」

「驚いちやいけないよ。須磨屋の下のお嬢様さ」

「ナニ、須磨屋……お嬢さま……あツ、あの女、香島か？」

「そうよ。香島と二人ツきり、戀しくちやないか、一つ蚊帳に枕を並べて」

さすがに黒田も、これには驚いた。なにがなんだか、彼もやつぱり譯が分らなくなつてしまつた。

肚の中で。

「あの、默ンまり家の主膳の奴め、堅い〳〵と信じてゐたのに、人は見かけによらぬもの、そんな腕が有らうとは、知らなかつた。いつの間に、あんな糸通女を手に入れたものか、畜生ッ、うまくやつてやがるツ！」と、大いに羨ましがつたが、しかし、そんな氣振を噯にも出さうものなら、それこそ大變。お銀の逆鱗にふれて、たちまち、劍突を喰らされてどんな目に遭ふかも知れない。あゝ桑原々々

「おい、どうする？」

黒田は、お銀の顔色を窺つてゐる。

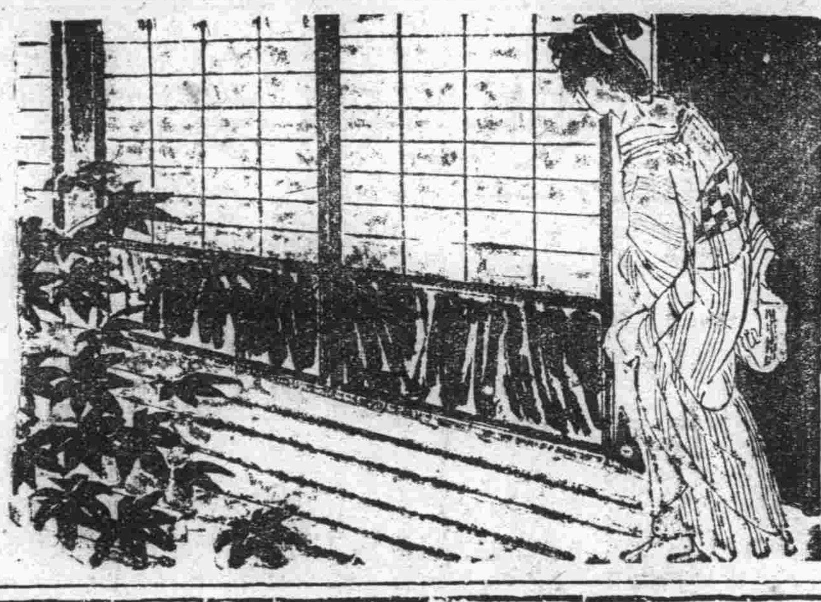

森永ドライミルク

母乳そのまゝ赤ちやんをすくすく育てる

藥用クラブ歯磨

専賣特許の強力殺菌剤 クロール・カルヴァクロール及ヨードチモール 配合

六月四日 ムシ歯予防デー

強力殺菌剤配合で ムシ歯を防ぐ 唯一の科學的藥用歯磨！

國民擧つて健康報國の時……強健な歯牙なくしては眞の健康生活は望まれません。恐ろしいムシ歯や、口臭の原因は、大部分が口中の不潔からくるバイキンの仕業です。このバイキンは平凡な一般の歯磨では到底死滅出來ません。そこで、あなたの歯磨はゼヒ強力な殺菌効果をもつ藥用クラブ歯磨に限ります。國民の健康歯磨と絶讃あるも當然……配合の殺菌剤クロール・カルヴアクロールとヨードチモールの藥効により、歯や體軀を蝕むバイキンを掃滅して、ムシ歯や口臭を防ぎます。而も副作用絶無、香味は爽快、小量で驚くほど歯を白く美しくして歯齦を強めます。

ムシ歯はこんなにも恐しい 忽ち進行して健康を蝕む！

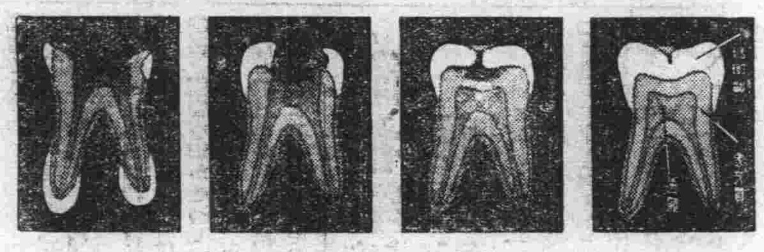

1 琺瑯質にポツリと穴があいてゐるでせう。これがムシ歯の初りです。すぐ歯科の先生にみて頂くこともにクラブ歯磨を使ひませう。

2 ウツカリ油斷すると忽ち象牙質が侵されます。冷たいものや熱いものがシミて痛みを感じます。早速、お手當が必要です。

3 さう〳〵一番眞中の歯髄が侵されました。ズキン〳〵痛むその苦しさ！咀嚼が不完全で消化を悪くし全身の榮養が衰へます。

4 かうなると膿やバイキンが内臓に入つて、全身病を引起したり、敗血症、骨髄炎に罹ります。この恐ろしいムシ歯をクラブ歯磨で防ぎませう。

ムシ歯や口臭を防ぐ

ムシ歯や口臭を防ぐにはクラブ歯磨が一番！と歯科の先生がお奨めです。なぜなら一疋の歯垢にも五百萬から八百萬のバイキンがゐて歯や歯齦を蝕むので、殺菌力の強いクラブが必要なのです

歯や歯齦を美化強化

朝夕クラブ歯磨をお使ひになると、自分で驚くほど歯齦がキリツと引締り、眞珠の様に歯が輝いてきます。その上、一日中爽快です。これはクラブ歯磨獨特の美白力と香味の優れてる結果です。

体位向上に一番優る

藥用クラブ歯磨は煉も半煉もともにこの優れた効果がある上に、少量で無駄なく使へてトテモお徳用です。あなたの御家庭でも今日から一意健康！先づクラブで揃つて體位向上をお計り下さい

擧國一致 ムシ歯の豫防に！

非常時日本の國民体位の低下が問題となつてゐます。その原因の一つにムシ歯の増加があげられて、歯磨に果せられた保健衛生上の使命は益々重大視されてゐます。体位向上のため眞に信頼すべき科學的歯磨は藥用クラブ歯磨あるのみです。